申報
第二萬五千五百三十五號
今日本報壹張售伍拾圓
隨報附送申報週刊一張
上海漢口路〇三〇九號 電報掛號七六八〇 電話九二三二八四線
中華郵政特准掛號立券之報紙 總寄遞包之報

青少年總檢閱大會 今在京隆重揭幕
總團部下午召開代表會議

▲南京四日中央社電 五日爲中華民國青年節，全國青少年總檢閱大會，上午九時在京隆重揭幕，參加受檢者，計有南京・華北・江蘇・浙江・安徽・淮海・蘇北・上海等單位代表二千餘人，盟邦日本亦派遣代表二十人參加檢閱。中國青少年團總團部乘便特召開全國各省市青少年代表會議，該會訂五日下午三時在中國青年館揭幕，議程預定如下：㈠關於展開全國青年之統一救國運動案，㈡關於全國青年運動之再出發案，㈢關於青年對時局主張與意見案，㈣關於全國青年之組織與訓練如何強化案，㈤關於學校青年與職業青年之斷裂與合作案，㈥關於當前青年苦悶問題之解決案，㈦關於失學失業青年救濟案，㈧關於青年教育改善案，㈨關於團結全國青年，以應付未來時局之變化案。

林總監致訓詞

▲南京四日中央社電 四日上午九時，全國青少年團預檢後，隆重舉行領袖逝世後第一次誕辰紀念祭，全體青少年同志，在「悲奮」交集中，聽留聲片恭聆領袖對新國民運動之遺訓，禮甫成，林總監於痛悼之餘，臨時對全體作簡短之訓詞，首述領袖雖已逝世，領袖精神不死，永遠在全國青年的深心裏指導着我們，人心不死，中國不亡，東亞不衰，以此勗勉同志，完成革命，與復中華，保衛東亞。是日預檢時，天氣忽雨忽晴，林總監即就此指出前一陣滲淡是表示當前時局之艱苦，要大家努力去克服，後一片陽光是表示前途之光明，要大家努力去爭取，天上的雨不是雨水，那是領袖之心血，民衆之苦淚。最後林總監高呼革命青年流血不流淚，策勵全體青少年，抹去眼裏的淚，發揮身上的血，青年之熱血，就是民族之光明，以此保衛祖國，以此保衛東亞。

體力鍛鍊大會

▲南京四日中央社電 全國青少年總檢閱大會主辦之首都青少年體力鍛鍊大會，四日下午二時熱烈舉行，由林會長親自主持，演習項目計有戰鬥演習，青少年操。表演項目計有國術表演，健身舞蹈運動，叠羅漢，器械操，籃上運動。團體比賽有籃球比賽，排球賽，拔河比賽等項，極爲精彩。表演項目完畢時，林會長親率大會全體職員離司令台，步入場地，領導全體作「團體青年」遊戲，手執國旗，繞場數週，高呼萬歲，盛況空前。

今日舉行慶祝

▲南京四日中央社電 中央廣播電台邀請青少年各單位領隊，於四日下午七時舉行廣播座談會，將會議情形播送全國。新運會定五日晚六時三十分，假中日文化協會歡宴各代表，返回青年館八時舉行慶祝青年節大會，屆時各單位均有精彩節目。六日上午九時，將由大會林會長召集各地單位代表，分別舉行個別談話，聽取各地青年之活動狀況，以作今後改進青運之參考，下午三時由南京市周市長招待各省市及日本代表隊，在玄武湖滿碧軒舉行茶會，六時並由滿洲駐華大使館宴請各代表聯歡。

日大使館歡宴

▲南京四日中央社電 日本駐華大使館，四日正午歡宴參加全國青少年總檢閱各省市代表，到林會長及各地青少年代表四十餘人，首由堀內公使代表谷大使致歡迎詞，繼由林會長答詞，至二時許，盡歡而散。

汪故主席誕辰
各地舉行紀念儀式

▲南京四日中央社電 四日爲汪故主席逝世後第一次誕辰紀念，上午九時國府陳代主席親率各院部會長官，齊赴汪公館恭祭，儀式簡單肅穆，禮畢，陳代主席並馳赴梅花山恭謁靈寢致敬。

▲蘇州四日中央社電 蘇省黨爲紀念和運領袖汪故主席誕辰，於上午十時在中山堂嚴肅舉行紀念儀式，主席孫委員，行禮如儀後，報告汪故主席生前事略，最後勗勉全體同志繼續奮鬥之方法與路綫，講述至爲詳情，至十一時許禮成散會。

▲廣州四日中央社電 汪故主席誕辰紀念，本省各機關學校團體，於是日上午八時三十分，分別恭謁致敬。

社評

中國青年往何處去？

誰都不能否認，目前我們所處的時代，是人類歷史上空前重大的時代，經過這次大戰之後，凡是腐敗份子，以及那些醉生夢死不自振作的份子，都將被時代的洪流所淘汰；只有自强不息的，力圖振作向前邁進的，才有歷盡艱苦之後吐氣揚眉的日子。但是，回顧我國，回顧我國家命運所寄託的青年的現狀，我們實在不能不爲之寒心！

根據最近的實際情形觀察，目前和平區內青年，有三種傾向：第一種是完全不顧現實，不顧世界和國家民族的前途，祇知依仗父祖所有財勢，過着醉生夢死的「生活」，正如一般世諺「所謂「其身雖在，其心已死」。第二種是祇知消極地不滿現實，凡事都表示不滿，悲觀和失望，但是並無改善現狀的志趣與能力，永遠處身事外。第三種態度雖較積極，但受生活壓迫，不得不向求生之途亂鑽，於是跑單幫，擺攤頭，做投機，撈外快；推其謀生之心不無可以同情之處，而因此不能顧及國家社會，利之所在，不惜忘義而行之；大義所在，有背私利而逃避。當然除了這三種人之外，偶而也能看到奮門有爲的青年，但是鳳毛麟角，究佔極少數而已。

其次，尤足痛心的，近來有許多大學生，不知研習學問，準備將來爲建設新中國的幹部等事實，竟有自甘墮落的行爲，例如發起集團舞會等，本報屢次接到讀者來函，痛陳近來上海多數大學生的荒唐行爲，層出不窮。按本市大學生集團舞會，始於本年國歷新年，由各大學同學，假座麗都舞廳舉行聯歡舞會；會中仿獎券辦法，由幾個女同學推銷幸福劵，對號開獎，但結果收入鉅大，除預定獎金外頗有盈餘。從此多數大學生乃爲之嘗試，而競趨於所謂集團跳舞的「派對」。同時正在衰落中的本市舞業，亦以此爲一新利藪，紛紛迎合頹廢青年的心理，假名「大學生舞會」而作穢褻行爲的歛錢勾當。諸如此類的誘惑青年行動，因此，意志薄弱的青年極易墮落，實在是社會國家一大危象！

在此時局動盪之際，爲着社會國家前途打算，我們認爲對於青年的關懷和指導，實爲當前最重大的任務之一。盟邦日本的青年，非已從軍，在前綫爲保衛祖國而作戰，即在後方參加增產工作；他們無分男女，一致在嚴肅地學習和工作。內地的青年男女，大都也在嚴肅地學習和工作。如果和平區的青年長此醉生夢死，不知振作，對於國家前途，眞是不敢設想！至於一般青年之不滿現狀，就另一觀點說，無寧是可喜的現象，但是一味不滿現狀是不够的，同時更思如何積極協助改善現狀，才不愧爲有志青年，那麼，在學者必須研究學問，鍛鍊體魄，在工作者必須努力本位工作。消極的悲觀失望的情緒，都不是健全的青年所應有的態度！

然而，青年界消沉墮落現象的形成，社會領導者未能以身作則及時糾正，實咎無可辭。社會領導者的實行舉動，對於青年自能發生影響作用，所以，必須做成青年們的模範；對於國家民族和社會公益事業，尤應挺身而出，不畏縮，不迴避，不取巧營私，使社會風氣，逐漸轉移。盟邦鈴木首相，以古稀高年，在國家危急之秋，挺身而出，其青年精神，實足爲國人共同效法。今天是青年節，願青年諸君奮起振作，大家發揮青年的朝氣，才能革新政治，改造國家，實現時代所賦與的使命！

琉球本島西海岸 正展開激烈戰鬥
日特攻隊毀沉敵艦四艘

▲南西基地四日中央社電 琉球本島二日之戰情如次：相當有力之敵軍進攻東海岸，至是日上午十一時，卒被勇敢之日軍擊退，在幸地前田方面，敵軍用戰車來攻，亦遭日軍反復猛擊。至於西海岸方面之敵軍，亦繼續進行砲攻，時過正午，其砲火漸見熾烈，但日軍確保陣地，牢不可破，至三日敵軍反復來攻幸地，每被日軍擊退，其在前出及中間地，仍有有力敵軍佐以戰車反復來攻，但日軍確保陣地，使敵損失慘重。是日西海岸亦有一部份敵軍進攻，至下午二時左右，更調動一隊來援，日軍奮勇迎敵，加以猛攻，現正展開激戰。

▲南西基地四日中央社電 日特攻隊及航空隊，不分晝夜，陸續攻擊琉球周圍之敵方艦船，由陸上基地可望見友軍飛機勇敢攻擊之情況，使地上部隊將士意氣益加軒昂。三日黃昏時候，日軍攻破敵方巡洋艦一艘，並擊沉其驅逐艦及掃海艇各一艘，又在北飛機場洋面，擊沉其巡洋艦一艘。此外，日空軍三日晚猛攻琉球本島北中南飛機場，十餘處發生大火，爲時甚久。又三日在琉球列島全綫來炸敵機，約有三百五十架，其中有B29型數架。

日軍官民獻金造機

▲東京四日中央社電 琉球之決戰，實決定大東亞興亡之重大關鍵，因日陸海空三軍發揮特攻妙術，致使敵方美軍大受挫折，焦慮萬分，而在琉球之日方同胞，眼看「神鷲」玉碎精神，無不大叫「特攻機再接再厲，不可斷絕」。因其愛國情切，故近由琉球縣政府職員全體及縣內中等學校國民學校全體職員，將四月份薪水全數獻給陸軍省，爲建造飛機之資金。又琉球全數部隊將兵，亦將其四月份薪金全數獻給陸軍省，以爲鞏固國防之用。

胡毓坤謁陳代主席

▲南京四日中央社電 新任軍事委員會總參謀長胡毓坤上將，已於日前抵京，四日下午四時胡氏赴官邸晉謁陳代主席，請示今後軍機施策，陳代主席復於晚七時設宴招待，同時並請中樞各有關長官作陪。

美國作戰前途困難

▲廣州四日中央社電 三十日合衆社電敘述日特攻隊之規模及其威力如次：「日軍特攻隊時常編成大隊來襲，如二十八日下午羣襲來攻，美方艦船雖拼命防禦，亦無如之何」。又據三十日渝方廣播謂，軍事委員會發表，琉球日軍特別攻擊機隊，使美軍無法可施，日如此隊伍，殆有無盡藏之概，因此美國對日作戰前途非常困難，大陸之作戰，應儘早調動援軍應戰。

▲里斯本三日中央社電 據關島基地來電，英戰艦「喬治五世」及空母「伊拉托里斯」參加太平洋之戰一事，已由英美海軍當局發表。美太平洋艦隊司令部三日又發表謂，更有英國最新銳快速空母「因度密達布爾」，「因第化地加布爾」及「維多利亞」（俱皆一萬三千噸者），最近協助美軍在琉球作戰，攻擊南西羣島。

泰拉干日軍奮戰
林卡斯海岸砲擊熾烈

▲某基地四日中央社電 在泰拉干島登陸之敵軍，三日調動有力部隊，佐以戰車，來攻日軍守備綫，日軍守備隊乃將敵軍引至陣地前，突加痛擊，敵軍不支，敗走海岸地帶，死傷約四十名，而日軍砲兵隊亦起呼應，一齊開砲，立刻擊沉敵軍小型艇三艘。

▲西南太平洋基地四日中央社電 泰拉干島之戰況，三日無大變化，敵軍以登陸用船隻，力圖增強兵員，準備進攻，但未展開實戰。其接近林卡斯海岸之敵艦船，正以艦砲射擊，情景至爲熾烈，日軍由陸上開火射擊，當即擊沉其掃海艇三艘，並擊毀其他一艘，其餘已不見形影，是可斷定爲希圖由東海岸登陸者，日軍現正嚴密警戒敵之動向。二日晚日軍挺身隊突入敵陣，擾亂其陣營，殺傷多數人員，摧毀敵人之攻勢。

泰拉干島登陸 係圖奪取煤油

▲西南太平洋基地四日中央社電 敵軍旣在泰拉干島登陸，其欲奪取婆羅洲煤油資源之野心，益見明顯。在琉球決戰熾烈之時，敵方竟分遣大艦隊及兵員資材強行登陸泰拉干，察其原因，約有數端，即㈠敵軍雖已突進日軍內綫防禦綫，但馬里亞納基地之B29型敵機轟炸日本本土，不見奏效，尤其在琉球島周圍，空母及其餘艦船之損失，可謂大東亞戰爭發生以來，未曾見之慘者。因此，艦船及飛機所用之燃料，不得不仰求於本國，而不得不求諸作戰地域鄰近煤區。㈡泰拉干島之煤油質極良，可立刻利用。㈢不但可以妨害日方之煤油資源，而且對昭南（即新加坡）之作戰，亦可加增其速度，由是觀之，敵人之野心實不容忽視，然而日軍防衛萬無一失，已有十足之準備。

B29型敵機 分襲日各地
九州四國擊墜十餘架

▲福岡四日中央社電 敵B29型機十餘架，四日上午三時半左右來襲關門地區海面（用單機戰術散兵而來）由北空投擲機雷，然後飛去。八時半左右，復有B29型五十餘架侵入九州，其中卅餘架侵入大分地區，然後飛去，其他二十架則侵入大村・佐伯附近，投彈後飛走。又三日敵機侵入時，日制空部隊在四國西南海面邀擊，當即擊落其兩架，並擊毀其次兩架，再四日之首次邀擊戰，擊落敵機兩架，並用地上砲火擊毀其一架。

▲大阪四日中央社電 三時至午十一時餘，有敵機B29型十五架，由紀伊半島飛入大阪，又有三架由紀伊水道進犯，在大阪灣盤旋後，即向南方飛去，諒必投擲機雷，又神戶方面亦擲彈若干枚，但日方殆無受害。而在同時刻，有敵機五架沿高知縣西南部向西北方面，經由豐後水道國防灘及山口縣西部盤旋，更有一架投擲機雷。更有一架於四日上午六時餘由高知縣南海上進，經由德島縣及香川縣西方，由德島縣東南方飛走，據有三十餘架，於上午八時十分左右，分爲三隊，由紀伊水道室戶岬，及足摺岬方面來襲，在松山及和歌山縣北方投彈後飛去，其中十一架於九時左右經由豐後水道侵入西部軍管區。

▲東京四日中央社電 四日上午六時餘，敵機B29型八架飛進神戶市投彈後，向南方飛去，上午八時半左右，有B29型約四十架來炸鹿兒島及大分地區。

▲峇厘巴板三日中央社電 三日十二時半，有敵機B24型十八架來炸峇厘巴板，投彈於飛機場周圍，然後飛去。

日定例閣議通過 戰災神社復興案
疏散輸送緊急措置要綱決定

▲東京四日中央社電 日定例閣議，四日正午舉行，通過㈠疏散輸送緊急措置要綱，㈡戰災神社應急設施案，至四時散會。日政府決定復興遭受戰禍之神社，爲執行祭祀及一般國民祭拜所必要之設施，以顯示神社爲中心之皇國國容，業於四日閣議附議「戰災神社應急設施案」，由阿部內相說明理由，當即決定，並由情報局發表。

停戰交涉 在進行中
傳邱吉爾游德

▲瑞典京城三日中央社電 據傳杜尼資元首刻下正與英軍司令蒙高茂萊在丹麥會晤，交涉德國無條件投降事宜，參加者有丹麥駐德公使貝納柏斯・德民生部長戴爾斐亭・及駐屯丹麥之德軍司令林特曼等。

▲瑞典京城三日中央社電 據羅森堡電台廣播：德軍駐丹麥荷蘭及巨特蘭之德軍，於三日對丹麥當局陸續申請向反軸心軍投降。

▲蘇黎世四日中央社電 據羅森堡電台廣播：傳荷蘭戰綫之德軍，與反軸心軍間之停戰交涉，已歷二十四小時以上。

▲瑞典京城四日中央社電 據巴黎廣播電台傳出消息：謂英首相邱吉爾將躬赴德國接受德軍之最後投降。該電台在廣播此項消息之前，先報告杜尼資元首及希姆萊內長，已與反軸心軍（包括蘇聯）方面履行談判中。

▲瑞典京城四日中央社電 據倫敦消息：昨英首相邱吉爾於質詢期間中，竟於下院缺席，遂引起議員種種猜測，或以爲渠係赴美，以與特魯曼總統會商，或以爲渠係飛往德國，以親自處理某項重要事件。

李外長接見 各國使節

▲南京四日中央社電 新任外交部長李聖五氏，於四日上午十時在該部首次會見各國駐華使節，計到有日大使谷正之・德大使韋爾曼・滿大使呂榮寰・泰大使貝斯・義代辦施那納等，作誠摯懇談，至十一時始先後辭去。

英機動部隊 砲攻大橫島

▲印度洋某基地四日中央社電 英機動部隊三日自上午十時起，約歷半小時之久，接近安達曼羣島之大橫島，加以砲攻。

美陸海軍 傷亡統計

▲里斯本四日中央社電 據華盛頓電：美陸長史汀生昨於華盛頓發表在義境作戰之美軍死亡數爲二萬一千五百七十七名，此乃美第五軍於作戰以來至四月十八日止所付之至大代價，此外更有七萬七千二百四十八名受傷，一萬另三百八十八名失踪，統計死亡傷失之美軍總數爲十萬另九千二百十三名。同時渠復稱，自開戰以來，在各戰區美陸軍之損失爲八十四萬八千另八十八名，海軍之損失爲十萬另二千三百八十三名，統計損失陸海軍總數爲九十五萬另四百七十一名。

王委長視察 自津返平

▲北平四日中央社電 華北政委會王委員長，於日昨赴津後，連日除分訪關係機關及視察各方外，並對津市府公務員訓話，頃已於昨日上午十時半由津乘車返平。

延安舉行 全代大會

▲里斯本四日中央社電 中國共產黨四月下旬於延安舉行第七次全國代表大會中，決定團結全中國人民，以挽救瀕臨國民黨政府諸錯誤政策所造成之危局，建設中共所謂自由民主統一之新中國云。又此次大會出席者主席團毛澤東・朱德・周恩來等十五名，及正式代表五百四十四名，候補代表二百〇八名，合計七百數十名，爲中國共產黨全體黨員一百二十萬名之代表者。大會議事日程計分四項：即爲毛澤東之政治報告，朱德之軍事報告，劉少奇之改正黨章報告，及選舉中央委員。尤以毛澤東之政治報告最堪注目，全文約達六萬字，其要旨論述所謂「聯合政府」，極力否定重慶政權僞造之所謂國民大會，力主應聯合各黨各派成立聯合政府。於此，中國共產黨即重慶國民黨，再度展開積極的理論鬥爭更形表面化，此現象實堪注目也。延安政權首次開全國代表大會，乃在一九二一年一月，而此次之舉行，距離首次大會已有十七年之久。

英美蘇三軍 續在多處會師
英軍迫近丹麥邊境

▲瑞典京城四日中央社電 據最近到達此間消息稱：英軍已佔領德國第二大城市漢堡，而英美軍與紅軍在德境更作多處之會師，故歐洲戰事已趨於尾聲。據反軸心自羅馬方面消息，維埃丁根夫將軍所指揮北義及西奧之德義軍隊，已對反軸心軍投降，故血戰兩年半之義大利戰事，已於星期三結束。據亞歷山大將軍公佈稱：北義伊瑟蘇河西面戰事已告停止。又據自柏林方面消息：北部之德境走廊已被封閉，而南部德境僅餘三千二百平方公里之狹小三角地帶，尚不及德國全領土百分之一。昨晨英蘇兩軍在威斯馬會師後，旋又在格拉布地區會師，同時美第九軍在維頓柏格附近三區地區，又與蘇軍獲得會師，蘇軍向西進展，驅使大量德人投入蒙高茂萊部隊之手中。在南部地區，美第七軍距離晉斯布羅克僅十一公里，美第三軍進抵距薩爾斯堡四十公里之地點，又距離林茲僅二十五公里。在萊尼黑及多瑙河間，於尼恩河上游，美軍據一百二十公里之綫，第三軍在六處渡過尼恩河，向南推進，以圖肅清殘餘德軍。同時瑞典無綫電昨夜宣稱：英軍已渡易北河，已抵達距丹麥境五十公里之埃克福爾特。（Eckernforbe）

德新元首 指揮抗戰

▲瑞典京城四日中央社電 據反軸心方面消息：杜尼資大將及其外長克羅西克伯爵，昨傳係在基爾（Kiel）附近，基爾係與在魯比克（Rubeek）之英軍僅五十五公里距離，乃德國之海軍根據地。

▲蘇黎世三日中央社電 德軍元帥薛爾那，刻正指揮德國全軍抵抗紅軍。三日由德國南部廣播電台廣播，指令其麾下將兵全員，在杜尼資元首領導下一致團結，繼續作戰。

戰後柏林 景象淒涼

▲瑞典京城四日中央社電 據此間所獲消息：柏林突然變成靜寂之城，祇有間發之地雷爆炸聲而已，德人自地下避難所爬出，以圖尋覓食物，彼等第一次履踏清掃街道之紅軍。在過去數星期前，當戰事達於高潮時，德人已行逃避。

德軍需生產長 向國民呼籲

▲瑞典京城三日中央社電 據丹麥電台廣播：德國軍需生產部長史比亞，三日向國民全體呼籲如次：「德國已打敗了，已不在左右我等生命之力，已意氣消沉，以冷眼觀看一切事物之發展，此何可哉？此何可哉？須知我新元首杜尼資決意作戰，雖然敗北，但德國民族已發揮英雄精神，於青史上留下勇戰之遺蹟，而敵人將如何估計我等，一任其判斷可也。故望諸君切勿絕望。渠特頒布命令如次：㈠立刻恢復德國之鐵路，㈡務盡義務竭力修理工場及工廠。㈢忍受苦戰之德國農民當自覺其對全國民所負義務之重大，務盡其力，努力增產。㈣竭其全力供給糧食電氣煤氣及木材，莫管敵人是否准允我等推進上述工作，我等惟有盡力維持德國國民之生存，更生我等之運命者，惟神明而已，我人當以威嚴自信對付敵人，對於德國國民之將來，以堅強之信念，來開拓我等之運命。」

愛爾蘭首相 哀悼希特勒

▲里斯本四日中央社電 柏林來電：愛爾蘭首相二日夜訪問德馬愛爾公使，對希特勒元首戰死，深表哀悼。

三國外長會商 波蘭問題

▲里斯本四日中央社電 據舊金山電：斯蒂丁紐斯・艾登・莫洛托夫等英美蘇三外長，爲解決波蘭問題，又復會談，英美之駐蘇大使哈里曼與寇爾亦參加該會談。據權威人士觀察，蘇代表延期返國，恐對波蘭問題之解決已露端倪。又參加舊金山會議之四十六國代表，於二日之全體會議席上，業相繼演說終了，嗣自三日起開始舉行各委員會會議。

英擬請修正 鄧巴頓協定

▲里斯本四日中央社電 據舊金山消息：英代表團將提出鄧巴頓協定之修正案，且得英帝國各代表之擁護。其修正案之第一點，將爲確立經濟與社會委員會之地位，使與安全委員會平行。第二點關於建立國際安全委員會之威望，國具體之建議。第三點於新組織之行動機構中，保留彈性之措施，但仍不使其失去精確性。

歐慶萊將返英 商軍事問題

▲瑞典京城四日中央社電 路透社奉命發表稱：關於英駐印軍總司令歐慶萊將軍被召回國，以參加對印度政治或立憲事務之討論之消息，並非事實，歐氏早有返英之意，以便與有關軍事當局討論軍事問題。

東亞醫學會 延期舉行

▲南京四日中央社電 東亞醫學會原定五月間在滿國舉行四屆大會，茲因交通等關係，決延期舉行。

法未向西要求 引渡賴伐爾

▲百倫四日中央社電 據巴黎消息，法外交部發言人昨夜稱：法政府並未對弗朗哥將軍要求引渡前維希總理賴伐爾，但倘賴氏返抵邊界時，則將要求引渡，賴伐爾係於二日前乘機抵巴塞隆納。

泰興趕築 環城碉堡

▲泰興訊 蘇北綏靖公署爲誅消滅共匪，防止其蠢動而擾害地方，近特令飭各縣駐防軍，強化各據點之防禦，尤以修築城防構築碉堡工作，更見積極，並限令於三個月內竣事。泰興縣方面蘇北保安第一總隊自接奉命令後，尅日展開興修工程，地方上民衆多力予協助，現未及三週，全部環城碉堡及城防工事，即告完成。

蘇聯指責英美 違背換俘協定
美國務院發表反駁聲明

▲瑞典京城四日中央社電 據莫斯科廣播：蘇聯俘虜交換委員會長發表聲明，抨擊英美兩國違反克里米亞會議決定之交換俘虜條約，其要旨如次：英美兩國現竟未實行於雅爾達決定之英美蘇三國待遇俘虜及交換俘虜之協定，反而採取反對行爲，例如美國國內現有蘇軍將校俘虜八百名，而美國並未通知蘇聯此等俘虜究在何處，又英國國內現亦有收容赤軍俘虜之收容所三處。

▲里斯本三日中央社電 關於蘇聯政府彈劾英美違背俘虜交換協定一事，美國務院三日發表聲明，反駁如次：蘇聯之詰難實無事實根據，其理由爲㈠在法國初期作戰中途至美國之俘虜中，約有四千三百名經查明係蘇聯國民，即火速送還本國。㈡在作戰進展中，美軍釋放被德軍俘擄或利用之蘇聯市民。㈢在美國內有貌似蘇聯國民之俘虜一百十八名，因彼等穿德軍制服，對美軍採取對敵行爲，故以德軍俘虜處理之。

地方通訊

合肥漫話

徐銘

合肥地據安徽中部，位於長江淮河之間，北指中原，南翼首都，三國以來，江淮有事，是兵家必爭之地。且同屬皖省產米區域，故風調雨順之年，富庶冠於淮南。筆者來此已有月餘，耳聞目覩，頗足爲上海人報告，藉特記之以饗讀者。

地靈人傑 合肥是一座古城，也是一個「出人」的地方。三國演義上有「張遼威震逍遙津」一回，這個逍遙津，就在合肥城內，其地並有曹操點將臺，爲名勝古蹟之一。相傳歷史上有名的鐵面無私包大人，即是合肥人。城外之包公祠，包家河，尚可供後人憑弔。清末民初的李鴻章，段祺瑞，都是一時叱咤風雲的人物，老家也在此地。至於蒙受清代皇帝封賜之大官大顯，耳聞亦不少。據合肥人講，合肥人在軍隊中的師長階級，在二百名以上，團營長等則不可勝計，衞立煌亦爲合肥人。據堪輿家謂合肥因北環紫蓬山，南抱巢湖，凡土質渾厚，頗得「地靈」，是故多出「人傑」。本地人都以詩書傳家，城中家家戶戶大門上的春聯，觀乎其書法之精湛，即可知合肥是一個書香之鄉了。

交通市況 自去歲淮南綫改道後，此地因在拆路範圍內，火車已不能直達。現存之交通綫有二：（一）合肥至水家湖之「華中運輸」卡車。由水至蚌埠有火車銜接。即淮南綫。（二）自合肥經巢縣至裕溪口之小火輪。由裕溪江即至蕪湖。二綫比較，以第一綫爲安全。車費則皆昂貴。合肥市面在未拆鐵道前，已少起色，待拆路後，更是一蹶不振。食物價雖便宜，然撙錢亦難。去歲各地豐收，獨合肥苦旱，以致打擊尤甚。若今後交通依舊不便，則市況恐無好轉。物價米每担五萬六，大斗，麵粉四百一斤，豬肉五百五一斤，雞蛋百元三只。

土膏桌子 當地烟土公賣，因利潤厚，故選家解有不疲者。年來雖官探文章三申五令，然官者諄諄，聽者藐藐，少有成效。且與地方財政有關整頓頗難。烟土之主要交易場所，在城外東門。方桌爲記，上擺烟土，買出買入，即在露天行之，設備簡單，手續便捷。當地人稱爲「土膏桌子」，與蚌埠之「老鼠籠子」，可謂相互媲美。因產鴉片，故有嗜好者亦特別多，長此下去，前途堪慮。

荒年即景 大凡以農爲本的地方，百姓都是靠天吃飯，合肥因去年苦旱，在今年小麥尚未收穫前，過的確是荒年生活，城內住家，多數係工商，地主及軍人，故生活還可應付。鄉村農民則收成既無，捐稅浩繁，爲了不願拋棄世代爲業的田地，生活困疲至極。一般農家，過了農忙時期，少壯多數出外逃荒，居家的因無錢購買米糧，皆以粥麥糊，小菜，山芋葉及野菜等果腹，筆者在鄉下從未見種田人吃米飯。但爲了應付催米，催草，催捐，又不得不借錢購米買草，以圖苟延殘喘，其情之可憐，實有不勝筆述者也。至於鄉鎮中烟，賭，高利貸之普遍，則與江浙鄉間，初無二致。

人民負担 今以地面十五方里，人口一萬餘之一鄉爲單位，人民每月之負担有下列各項：㈠食米二百二十担。㈡燒草六百担。㈢現鈔五百五十萬。㈣徵用勞力二萬工。平均每戶一丁，每月工作十五天，不供膳食。㈤其他臨時之建築材料，如土磚，木料等，無定期隨需要徵用。至於賦稅，尚未列入。總之機關林立，軍隊即有所謂共和國三種，人民負担之重，可想而知。合肥有他榮耀的過去，且是淮南重鎮，但由於頻年變亂及交通阻梗，已使其日漸萎頹。如何得予復興，合肥人與當道是各有責任的。（移酬助學）

新光交織府綢
越洗越新 越穿越光
身骨細 整理光 花樣新 顏色牢
各大公司布號均售
新光標準內衣染織整理廠股份有限公司最新出品

高樂牌

力弗肝 新力弗肝 超力弗肝
合血症特效藥
信誼化學製藥廠出品

代客收買下列股票
中國交通銀行 浙江興業銀行 上海大陸銀行 中南金城銀行 聯華實業 新亞工行
興業 股票號 （地址）證券大樓二十二號 （電話）一九一六二六 一九一一二一

金城首飾商店
紅藍寶石 鑽石 翡翠 特價收買 名貴鐘錶
嘉定路（卡德路）一二八號

蝶霜
家庭工業社

寶豐公司

勤興紡織襯衫廠有限公司
黑貓牌 汗衫
針織專家余稱敬先生 民國十八年精心創製
到處有售

宏興鷓鴣菜
治小孩肚腹脹實
小孩腹大於胸，肚脹臍凸，撫之堅實，有此症者身體極難發育，須即服以鷓鴣菜方能恢復健康
宏興藥房

星牌良藥
中國首創 世界最新滅菌新藥
「配尼西靈」製劑
新亞書徽素 SINO-PENICILLIN
功效確切 治療極品
新亞生物研究所製造 新亞藥廠發行

上海贈冊
上海手冊 內容該
政經教育交通飲食娛樂 現實題材內容豐富 精裝袖珍小冊 成套參考記事
廿八日起積滿本公司購貨發票一萬元贈送一冊 送完爲止 恕不類推
上海公司 南京路大新公司對面 一九一號

泰興 湖北路三馬路口
只要主意熱鬧，不管蝕本多少
娘子呢旗袍料：兩件抵價三千八百元
英國派力司男便料 九萬元

惠羅公司 南京路四川路口
春夏季高尚西裝
請到惠羅西裝部參觀
式樣超潔 質料優美
本公司特聘富有經驗之歐西技師專製各式西裝，早蒙各界讚許，近有大批上等衣料，夏季西裝陳列發售，定製十分歡迎，尚希各界惠臨

上海泄瀉 助消化
表飛鳴

西菲夜
西菲俱樂部
半時一十至時七（夜） （日）三時至七時
節目紛陳・享受無窮
高級音樂總滙・務請伴侶參加

上海飲料廠 南昌路二八六號 電話七六五〇五
適合時代需要又一最新出品
可樂口 咖啡
攜帶旣便・沖飲更易
紙袋包裝 每包一杯 家庭必備 旅行必攜
O.K. CREAM COFFEE 各處均售

太陽眼鏡
新穎式樣 色澤齊備 全上貨完 普通價
每副只售一千元起
明遠 南京路二五〇號

大華交通企業公司
載客運貨 上海二馬路源源旅社 電話93100
特快班車 飛機 嘉定 太倉 崑山 蘇州 常熟 無錫 閔行
隨喚隨開 上午九時開 蘇州閶門蘇州飯店

海豐貿易運輸總行
安全迅速 崑山 太倉 常熟 蘇州 每日上午九時開車 當日可到

今有草藥秘方 患者毋須憂慮
補肺露 肺病生路
採芝堂

強化公會組織 疏通貨物來源

許經濟局長談施政概況

上海特別市宣傳處主持之第十五次記者例會，於四日上午十時半，仍在市府會議室舉行，特請市經濟局局長許江出席解答各報社所提問題，茲分誌如下：

抑平物價

㈠（問）邇來滬市物價漲無止境，影響民生治安甚鉅，貴局兩度抑平物價核定新限價，但各業商賈陰違限價售貨者仍屬多數，貴局有否澈底抑制之具體辦法？（答）本局辦理商品登記取締囤積，即為抑止物價基本工作，至於澈底抑制之具體辦法，正在積極疏通貨物來源，關於超越限價商店，隨時派員密查，分別處罰，並函警察局協助辦理。

㈡（問）邇來因公用事業增價，各項商品，亦相繼瘋狂上漲，其對策如何？（答）各項商品隨公用事業增價而上漲，本局正在調查中。

整理公會

㈢（問）強化各業同業公會組織機構，其應行改組或合併之公會，現推進情形如何？（答）整理同業公會工作，最近可以完成，惟強化組織機構頭緒紛繁，俟全案決定後，當可詳細公布。

商品登記

㈣（問）主要商品登記於四月十六日開始辦理後，聞各業遵限辦理者，尚欠踴躍，如逾期未遵辦登記者，擬如何處罰？（答）辦理主要商品登記一切辦法手續，已於報端披露，本局已嚴催各同業公會轉知各同業如期登記，以免逾期，致干處罰。

澈查證交

㈤（問）最近滬市金融之激變，貴局長曾與中儲稽查處及財政部證交監理員澈查證交帳冊，其經過情形，可否見告一二？（答）關於奉令協查證交事件，內容約分兩個要點：（甲）停止便交，（乙）嚴禁場外交易。

㈥（問）貴局長對於股票及黃金之暴漲暴落，作何感想？（答）股票黃金暴漲，因游資作祟而動盪，但暴漲暴落均屬可慮，政府正密切注視，使之漲落趨於合理化。

最近施政

㈦（問）經濟局最近施政情形如何？對於目前混亂之經濟狀況有無改進之新計劃？（答）本局最近施政方面無新的計劃，現正一・強化公會，二・設法疏通貨物來源，以上兩項倘能順利進行，對於目前混亂之經濟狀況，不無裨益，否則雖有新計劃恐難實現。

食油價格

㈧（問）本市食油售價公布以後，始則尚可零星購得，現在則各食油零售商均已無貨應市，而黑市食油價格飛漲，民生苦之，請問經濟局有何適當處置辦法？（答）食油關係統制，正與油統會磋商調整辦法。

㈨（問）統制物資經沒收後如何處置，其總數究有若干？（答）本任內尚無沒收統制物資案件發生。

各統制會 強化收買工作

收買物資在啓運途中

商統會以下各統制會，對於本年度收買統制物資預算，因適應需要及增產關係，已將收買物資金額，分予擴大。據悉各該統制機關，凡已向中儲銀行及上海銀團借到之資金，業已大部收買完畢。邇來蘇浙皖三省京滬二市物價，固多參差，各地交通又欠暢利，各界人士咸謂各統制會收買作業，將受影響。但據多方面透露，農產物價格問題，各統制會早有決定方法，依次進行，根本不致影響預算。又如交通之不圓滑，物資之不能暢利交流，絕對不足促致收買物資工作陷於呆滯，蓋當局正分別設法解決水陸交通問題，務使於最短期內，克服困難。故統制會之收買工作，不獨未嘗停頓，且均積極推進，到處加強收買，如棉花・米糧・粉麥・油糧等，已在各產地將收買之物資，解送公庫棧房，或辦事處集中，或已分批運滬，或正在啓運途中。

警局昨舉行局務會議

市警察局於昨晨十時，在該局八樓舉行局務會議，由周兼局長親臨主持，副局長渡正監、蘇其蔚暨各處長高發、平岡勇、李時雨、杉原、顧繼武、清水見，及警察總隊長塚崎，保安警察隊長李久緒等均出席，先由周兼局長致詞，對警政之推進，詳加指示，語多勗勉，繼由各處長各隊長，分別報告過往一週之工作情形，詳加檢討，並決定於下星期五（十一日）上午十時，召開分局長會議，及對調整機構，整刷人事之工作，業經完成，故對前訂之淘汰人員退職金辦法，於五月一日起廢止，嗣後對退職之人員，不予發給退職金，至十二時許始畢。

汪故主席昨誕辰紀念 新運會等舉行祭典

昨日（四日）為汪故主席逝世後第一次誕辰紀念，本市新運分會青少年團及新運實踐會等，為追念汪故主席，從事和運之懋績豐功，特召集全體工作人員及各區青少年團指導人員等，在長寧路卅七號該會大禮堂舉行紀念祭典，由顧秘書處長闡述汪故主席生前事蹟，備極詳盡，聞者彌深哀悼。

海員特別黨部召集上海內河兩區黨部黨員暨海員工會會員全體工作人員，以及各海員社團等約四百餘人，於上午九時在該黨部大禮堂舉行汪故主席誕辰紀念儀式。

戴教局長 視察市校

市教育局戴局長，對於市轄各中小學視導工作，向極重視，除派督學視學分別按期視察外，為欲明瞭各市校實況，以謀改進起見，連日特親赴第一師範・滬南・天后・唐灣・斜橋・留雲等校視察，對各該校行政及訓教各方面，曾分別予以指示。

【專校校長召集談話】市教育局戴局長，鑒於近來大學生間有頹廢浪漫情事，殊違戰時生活，為切實整飭學風計，特定於本月七日下午三時，召集本市專科以上各校校長及訓育主任，假日華俱樂部舉行談話會，聞已由教育局分函各校準時出席。

【定期發各校俸米證】本市市立各中小學校教職員工俸米證，向由物部處根據教局所送名冊直接發給，茲為節省手續，便於稽核起見，所有市立各校館員工俸米證，改由教育局統一領分發。聞三月份俸米證業於昨日領到，戴局長當即面飭主管人員準備發給手續，並定於五月七日起至九日止，為發給期間，各校館長可於規定日期內，携帶鈐記，並領取報銷單據，至局具領，並依據局定手續填報。至往公賣處領取食米日期，聞至遲不得過本月十三日，各校館長併應注意。又訊：本市各私立大中小學校教職員工三月份特配食米，聞特配處不日亦可發放。

認講市救濟庫券 盼從速解款

切勿觀望或故意延宕

本市市府發行之臨時救濟庫券，其用途及發行辦法，各業公會分等認購辦法，均已分誌前報。關於個人及公會已經認購之名單，亦已發表一次。茲已迫近結束之期，其已認而尚未繳解各公會，切勿抱觀望態度，更不能故意延宕。至於個人方面發信征募後，間有欲之不覆，或覆允而尚未繳解者，盼均從速繳付本市復興銀行，以資結束。再自本月一日起十足解款，所有優待折扣及手續費均行廢止。

戶口麵粉 今日起發售

二號粉一斤售四百元

本期戶口麵粉已定於今（五日）起開始發售，為期一週，至十一日下午六時截止，一律憑第四十五號綜合配給證領購二號麵粉一市斤，售價中儲券四百元，現各零售商號業已分別出貨。

特配麵粉 限送粉袋

關於各業特種配給麵粉，現各業公會均已分別分發「購粉證」，但本期配粉用粉袋，務須由承配商號事前繳送零配處，今一律限今日（五日）繳送，否則，屆時拒絕領粉。

戶口火柴 今起配售

日用品統制委員會，茲悉五期火柴開始配給，本市各指定零售商繳款等手續，業經就緒，定於本月五日起至十五日止，為發售日期，市民可持四十六號綜合配給證領購，每人一盒價為廿五元。

煤觔統配 本月中開始

據本市煤業界方面消息，關於煤觔統配工作，自經上海煤業聯營社接管後，一切準備已告就緒，所有各處需用之煤觔數量，該社正積極統計中，預定本月中可開始進行統配，又悉煤觔疏通來源問題，該社亦已與有關當局連絡，擬使運輸早日暢通。

黃金代息 紡績業實行

本市紡績業工廠，自上月電力恢復配給以來，生產漸增，近該業以當局所發還收買棉紗布資金，保為黃金，現準備以黃金代息方法，分發全體股東，聞已有大公，圓圓兩廠著手實行。辦法如下：㈠大公以每千股發給黃金二分，另給現金股息一千元。㈡圓圓以每千股發給黃金五分，另給現金股息。

上海工商名錄 業已出版

預約各戶憑單領書

本報編印之「上海工商名錄」，因電力一再限制，印刷工作幾經停頓，旋經多方設法，現已印竣，裝訂一厚冊，是書搜集本市著名工商號二萬餘家，並有各種附錄，及最近上海市商會等附贈，允為工商界必備之參考工具，現已出版，前已預約各戶，自即日起憑定單持向本報發行科領書，目前紙料工價倍增，為維持成本計，現售價每冊改為八千元，印書不多，欲購從速。

重建靜安寺山門及古蹟

李思浩等發起

本市靜安寺為海上著名古剎，年來寺務積極推進，其重要工作如舉辦佛教講座，提倡佛教助學金，創設佛教南翔鄉村小學，編譯佛教名著及改革流俗佛事等，均為社會人士所稱道。茲聞李思浩陳彬龢孫春生吳民芳等亟謀佛教文化之發揚，湧泉古蹟之表彰，發起籌劃重建該寺山門與湧泉古蹟，際此戰爭時期，文化衰落，道德淪亡，有此佛教文化建設之偉大工程，以一新社會耳目。

重建中之靜安寺山門及湧泉梵幢

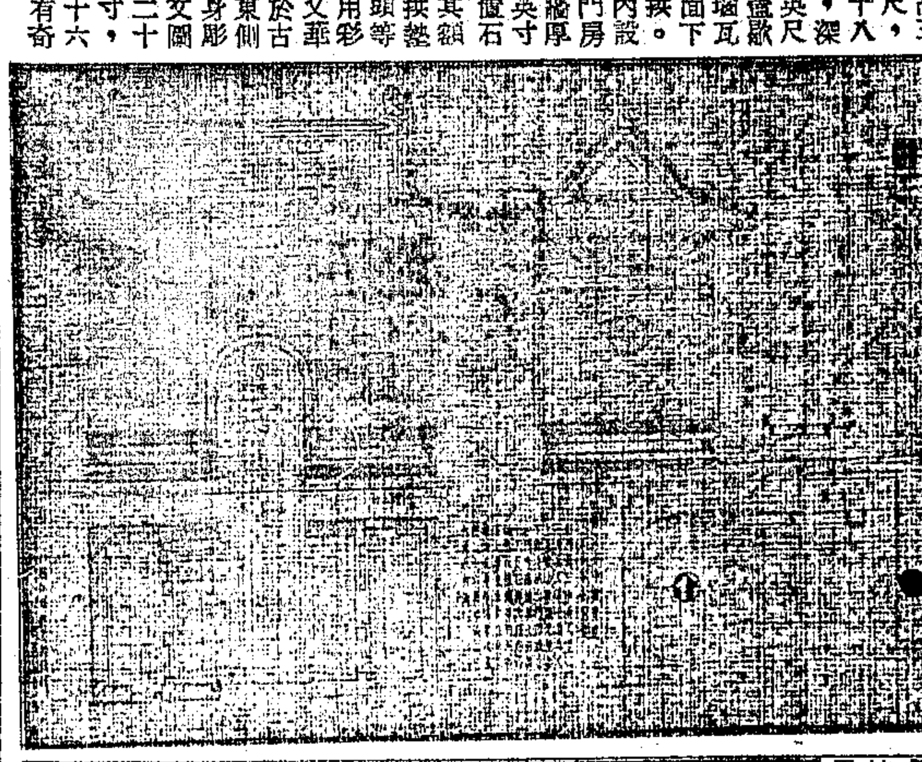

山門高三十英尺，寬二十八英尺，深十四英尺，上蓋歇山琉璃瓦屋面，下承斗拱。山門內設左右門房，碑牆厚十五英寸，下壓石脚，其額枋斗拱，板椽頭等，均用彩漆。又華表立於古泉之東側，身雕石龍文圖，徑二十六英寸，高二十六英尺有奇。

社會服務

希望公用事業 今後勿再增價

自五月一日起，電車，電報，郵資等，均重行調整新價，所漲極為可觀。查公用事業，旨在服務社會，與其他牟利者迥乎不同。此次調整新價，固屬事非得已，但影響民生，已為不可否認之事實，但望此次調整新價後，在可能範圍，勿再加價，並盼有關當局於審核時，顧及平民負擔，則幸甚矣。（劉知止）

舊書捐贈義校

三青中小學五年級同學來函云：「貴報創辦義校，使清寒學子，得有就學機會，敝校五年級同學，為響應貴報義學運動，爰將高小國定教科書六十二本，初小五十二本，共計一百十四本，贈送貴館，至祈代為分發。雖區區之數，不足應當前之需，惟為同情失學，略盡綿薄，或亦有補於萬一。」

簡訊

◎道德講座第五十七期星期例講，定於五月六日上午九時起，恭請市教育處長譚天凱博士，講「成功之因素」，楊中一先生講「尚書洪範」，歡迎聽講。地址成都路四七〇號滄洲書場。

義學金捐款報告（四十）

蘭園（紀念先慈）二萬元，南天放三千元，以上共收二萬三千元。

本處捐款報告 ㈠吉兒助金：陳光輝五千元。㈡助產金：陳光輝五千元。㈢醫藥助金：陳光輝五千元。㈣小本貸金：陳光輝五千元。㈤濟貧金：陳光輝五千元。㈥小教贈助金：陳光輝五千元，浦錫庭五百五十元。

處無期徒刑 蔣士彥

華鐵黑帽子蔣士彥毆斃旅客女子徐佩文案，昨日地方法院開庭宣判，判決主文如下：蔣士彥傷害人致死，處無期徒刑，褫奪公權終身，蔣麟記使人犯隱匿，處徒刑六月，如易科罰金，以十五元折算一日。楊徐氏藏匿人犯，處徒刑八月。附帶民訴，移送民庭。上訴期間內蔣士彥還押，蔣麟記交原保，楊徐氏著另覓保證。

大學生防犯會 請禁學生茶舞

上海特別市大學生防犯研究委員會，因鑒於時有一般大學生假舞廳等娛樂場所，舉行「派對」交際茶舞，男女同學跳舞狂歡，殊為非是，蓋者實施新國民運動青少年學生，前曾為禁止三害運動而極力主張禁煙賭舞運動，甚且將賭台舞廳等搗毀，而現舉行交際茶舞，與新國民運動原則，完全相違，且在求學時，有礙學業之深造，故已准市教育局暨市警察局防犯科，予以禁止。聞當局已予接受，實施取締，以整學風。

防空本部收到體育會等捐款

據上海特別市市民防空本部公佈，該部衛生科接到工業原料股份有限公司捐助二百萬元，並報上海體育會捐助五百萬元，均已收到，深為感謝。

簡訊

◎新聞月報創刊號今出版 新聞月報社鑒於國內外經濟狀況，以究察其癥結，並謀求今後之經濟方案起見，特發行月報一種，命名為「新聞月報」，第一期業於今日出版，執筆者悉為經濟界及學術界權威有素之士。按上海久已無純學術之刊物，今新聞月報之問世，其…

◎「中國工業」第七期已出版…

◎健康家庭週刊今日（星期六）出版，第六期篇幅增為六頁，每份售五十元，內容有現實性之各家人生等作品。

體育

第二屆聯華盃 小型球聯賽

分銀行普通二組

聯華銀行體育會主辦之二屆聯華盃小型球聯賽，現正在籌備中。查該行曾在去歲舉辦首屆聯賽，成績優良，頗博各界好評。本屆內定分銀行及普通二組，銀行組限定銀行從業員，得自由參加，普通組大致採用邀請制。聞銀行組提前揭幕，該賽定下週三召開首次競賽委員會，屆時決定開賽日期，場地及競賽規則。

籃球裁判會 錄取新裁判

上海籃球裁判會本年度招考新會員，結果及格者共六人，昨已由該會正式公佈，名單如下：張祥・宣鶴皐・黃存瑞・胡宏鑫・吳效平・狄憲章。

籃球乙組聯賽 龍華明戰南聯

籃球乙組聯賽今日無戰事，明日乙二部龍華對南聯，龍華擁有絕大野心，近延張錦璇為指導，南聯遠非其敵。另幕中興戰黏體，兩隊實力相彷，必有惡戰。明日秩序錄下：龍華—南聯（乙二）四時三十分，中興—黏體（乙三）五時一刻。

國際十四樓摩天廳 王渊之舞 無限美感・恣意享受

上海音樂協會主催 白光歌唱會 蘭心大戲院

張帆 音樂歌唱夜 西洋技擊表演 四姊妹咖啡館

老正興館 雪園 吉祥廳

百樂門 夜派對 利青雲小姐給獎

煤球 40000 破天荒 買一送二

俠民大藥房 清血精 王家沙

世界書局 特別廉價 商務印書館 廉價部

海格路瞿直甫醫院 樂園殯儀館

申報編印 上海工商名錄出版 卅四年版 檢閱便利 參攷必備 每冊祇售國幣八千元 印數有限購請從速！ 發行所 中報發行科

新聞月報 創刊號今日出版 新聞報社編印發行

吳淞福致飯店明日復業 田寄葦先生書畫展 寧波、餘姚、鎮海、上虞旅客注意 上海建業公司啓 上海春季第十期賽馬第三天 源源大藥房 屈建民 姜亞華 金玉聲啓事 明星集團結婚 戴文箋 陳盧 微為長子晉 四女奎仁 結婚啓事 曹隆恩 周慶雲 為長男文錦 長女美琦 結婚啓事 徐金祥啓事 徐廷揚律師為志大號清理事啓事 中貿銀行招考職員 桂宅訃告 郁宅報喪 豬肉零售商同業公會 狐臭專家楊方銓醫師 南通旅客注意！ 百歲牌牙刷註冊通告 林立春謝啓 徵求運輸汽車 銀行執照誠意徵求

上海特別市建設局公告 米糧統制委員會 物品配給處通告 物品配給處佈告 救濟黎醫院謝啓 蘇記之醫師啓事 林伯輝醫師啓事 泰山療養院開幕啓事 蔡賓牟 周孝達醫師啓事 新大銀行召集股東會公告 新新實業股份有限公司召開股東臨時會公告 統益紡織股份有限公司股東常會公告 圓圓織造印染股份有限公司發息通告 大上海房地產公司再度減資 滬江工程專校招生 朱梅章啓事 南通航運公司啓事 輪船裝貨大帆船

今天夜場演戲 名優之死 女秘書 人海雙珠 上海戲劇學校 黃金迷 龍鳳花燭 新婚進行曲 亂世英雄 皇后大戲院 榮金大戲院 中國 大舞台 封神榜 共舞台 第三集 黃金大戲院 天蟾舞台

中報周刊 第八十三號

含笑赴冲繩

—特攻隊是「活炸彈」—

陸海兩軍航空基地三特派員座談會

渡邊：我到過陸軍甲基地，這是九州南部的最前綫，因與冲繩本島的距離最近，所以出征的特攻隊飛機就好像到了戰場一樣。且敵方小型飛機，或由硫黃島飛來的短距離飛機，往往出乎意外地飛來襲擊，實在情形緊張得很。緊張而興奮的氣氛以及指揮所的人們，自從敵美在冲繩島登陸以來，從無安睡過一次，往往是伏在自己的辦公棹上打一盹。因此完全喪失了食慾，吃飯只是吃一兩筷子就不想再吃了。一聽說特攻機到了，就是正在吃飯的特攻隊員，也立刻放下筷子就想去打仗。無論是特攻隊員，也無論是整備兵，整個基地的人們完全打成一片，準備以身體向敵方航空母艦撞擊。這樣一個基地完全成為大砲了，每天每天都不斷地向冲繩島放射特攻隊「活炸彈」。

岡府寺：老實說，基地的戰鬥精神眞可以驚天地泣鬼神。不在基地的人，絕對想像不到基地的那種精神。凡是看見過基地這種威力的，都會油然而生一種强烈的增加生產飛機之意念。只要有飛機就會勝利的，這是所有人的信念。

三村：一言以蔽之，冲繩作戰是太平洋決戰的主要戰場轉移到此處了。並且按時機上說，也已進入千鈞一髮的緊要關頭了。「一失足成千古恨」這一句名言，恰是形容此地的適當話。每一個人都這樣强烈地感覺到。所以說，基地方面的緊張情形眞了不得。與其說一般人都渴望飛機來援，莫如說每一個人都充滿了同仇敵愾心。物質源源不斷地向冲繩運輸。我們那個基地自從四月六日第一次出擊以來，差不多每天都不斷出擊了。有一個白天，向我們基地前進的特攻隊，為了出擊殺敵，竟沒有喝茶的時間。同時因為氣象條件的關係，一夜都在基地上跑來跑去。看着這種情形，沒有一個人不被感動的。從這裏可以看出冲繩島作戰的情形。

忠勇精神

岡府寺：第一，第二，第三道這樣特攻隊的攻擊，是一次數愈多則愈難，現在是最難的時候。因為敵人在最初由於日本特攻隊飛機的撞擊，竟手足失措，這是因果然若失。自然，這是因為第一次碰到日本陸海兩軍的航空部隊採用這種特別攻擊法。設法不使特攻機撞上的敵方防衛砲火，近來愈益熾烈了。敵方裝備感性最强的電波探知器之護衛戰鬥機，現在愈來愈多了。他們怕夜間空襲，而不惜大批地放出夜戰的戰鬥機來。全靠物資豐富的敵人，眞是名不虛傳，現在夜飛戰鬥機也全都是性能優秀的。一提到特攻隊，或許還有人誤會只要帶着炸彈或魚雷對着敵方艦船撞下去就可以，但事實並不如此簡單。必須瞭解，特攻隊的任務愈重，則困難愈大。

還有我們日本空軍當中，有人認為敵美來侵冲繩本島的艦船，共達一千四百餘艘，但按日本大本營所發表的戰果說，只消滅了一半，於是有點感覺灰心和氣餒。但實際戰果是比發表的數字多得很。

大本營發表的戰果，只是護送戰友所承認的最大戰果。前幾天沒有直接掩護機的保護，特攻機所得到的戰果，就無法查考，因為所有飛機都撞到目的物上面而沒有回來，這也就無從知道了。一定有人認為直接掩護機隨着出擊，目的是在判斷戰果，以便通知國民的，但在特攻隊來說，戰果並不是主要問題。只知道完成撞擊任務。所謂直接掩護，不是也能顧名思義來判斷他只是擔任掩護的，但必要時也只有撞擊。現在談不到掩護機了。在飛機多的時候，固然有掩護機的，但現在用不着那樣奢侈和浪費地帶掩護機了，特攻機只知道向敵艦撞擊。一架飛機撞擊一艘軍艦道有點不合算了。某基地的S中尉曾說過，一架飛機往往炸毀一艘巡洋艦及一艘驅逐艦。S中尉殺氣沸騰地說：「一如不全部炸毀敵艦，是不能死的。這個戰法就叫作特別攻擊法吧！」

三村：當出擊前的一剎那，隊員們站在自己飛機的前面，手捧着團圓的飯團子說：「到戰場再吃吧！」另一個人就笑着說：「還是在此處吃吧！」因為吃完再走吧：」吃的飯，既無酒又無菜：談不到是酒席，心中覺得像到不盡的海邊去遠足一樣。

但是對不少臨其境的人無法解釋，他們到戰場去，以生命去換戰果，在撞拼犧牲前的一兩小時前，仍然還是心平氣和。一個隊長把自己心愛的刀交給整備班長，留下幾句話說：「在正是拿生命撞向敵人的，所以這把刀是用不着了」。他還說，寫遺囑和不寫遺囑反正是一樣的，終於一字不留地這位少年飛行兵出身的戰士飛走了。

渡邊：有時候跑到隊員去徵詢出擊前的感想，有一位年齡很小的少年飛行士很坦然地低回答說：「我什麼也不想」。這眞可以說視死如歸。於是我很感覺慚愧，為什麼要問這樣笨問題。

空陸一體

岡府等：此外在基地上，空陸兩軍簡直可以說完全打成一片，毫無意見發生。飛行士收獲到那樣燦爛戰果，自然也需要分一部份功勞給日夜不息地組織勞動工作的整備員。同時日本沒有充分飛機，而能最高度地利用了現在的飛機數目，這自然更是陸上整備員功勞。整備員在遠送特攻隊出征前，是滿頭大汗地努力工作着，這只有令人五體投地敬仰。

因為夜間睡覺就沒有人作工，所以一聽到命令去整備飛機，就馬上跳起來去工作。敵機飛來時，就把飛機拖到安全地帶去，即從飛機場拖到很遠的掩蔽壕裏去。整備員因為日夜過於操勞，手臉上，以及全身上，油汗一色，泥垢與皮膚不分，完全變成黑色。近來因為夜間攻擊及黎明攻擊增加起來，稍微睡覺的時間都沒有，夜間的整備工作特別增加起來了。敵人空襲下的夜間，由於不能點燈，所以工作時間就更延長了。整備用的資材，也因為是在前綫上，當然不能浪費。如果有命令明天早晨特攻隊將出動，則該夜的整備兵就決不可能睡眠了。駕駛員們很可憐他們，就把自己的食物分給整備員暫充夜飯，但整備員們拒絕說：「出征的人才應當吃這份飯的。」整備兵還是忍受着飢苦在黑暗的飛機場之一角，手足忙亂地工作着。整備員，眞是令人敬佩。

渡邊：專門保護英勇的撞擊敵船的特攻隊的就是掩護戰鬥機，任務就是不分晝夜地保護特攻隊安全到目的的戰場，掩護員的勞苦功高也不應忽略的。特攻機到來的時候就飛起來迎接，出擊的時候就擔任戒備。這批毫不知疲乏的掩護隊員們，面孔上長着一字鬚，在眼中放着燗燗的光綫。

重視飛機

岡府寺：作了四年之久的老空軍，仍然還在基地上作工，這就是證明日本航空部隊的强處。敵人縱有大批飛機，但沒有駕駛員，於是便召集學生實行短期訓練，有時甚至懸賞徵人。這比起我們日本來說，在人才方面敵人是貧乏的。但日本有這樣不誇世界的優秀駕駛員，不能全體一下都當成特攻隊員，這是事實。有許多人很覺可惜，只好當普通飛行員，沒有當上特攻隊員。基地司令和飛行長往往苦心安慰這一批普通飛行員說：「下一次讓你去，你願意嗎？」要知道，「下一次」，用不着你說，我早已知道的。擔拼去，我早已知道你派出〇架飛機去，那末別的人如果只能派一架飛機去，豈不是要留下。你想對不對？司令和飛行長每天都苦口婆心地對隊員們重複這些話。

渡邊：我們的基地也這樣。同時一批一批的飛機來到基地的飛機隊員，如稍不慎，他把飛機出了毛病讓給別人，就命令他的時候，是最感痛苦的。「這個時候的他，是再沒有比這更痛苦的了，所以往往不管陸一直飛上戰場。」這是留下的駕駛員，眼眶中含着熱淚這樣說的。領到飛機的隊員們帶着附近女學生送來的櫻花和樹枝，爽朗地離開留戀的基地，飛上了征途。基地上剩下的隊員們，當天氣惡劣的時候，認為飛機不能到達目的地，便跑到飛機場去仰望天空，等候出征去的戰友歸來。這種情形，恰似接力賽跑一樣，在焦急地等候着先跑的人。飛機出了毛病而飛回來的隊員，讓整備兵收拾着，但自己也時時不離開這架飛機，時時發問：「還沒好麼？」由於整備兵不足，當宣佈這架飛機不能使用時，這個隊員就好像失去了知覺。

三村：這話非常對。我們那個基地每逢出征時，一遇到這種情形，就像你們的基地所發生的情形一樣。所以基地上的人們比後方的人們還愛飛機。第一次大攻勢開始的前夕，在特攻隊的宿舍裏，大家都包圍着參謀在談明天的攻擊戰法。決定戰法後，各隊長立刻傳達各自的特攻隊員。最後的命令便是「不要性急地糟塌飛機」。還有一句便是「如果有一件條件不好，就平安擋拼回來！」這好像是母親愛護的另一形式，實際上道是「飛回來！」的意思。因為特攻機的飛機而言，每一架飛機都是以生命換來的活炸彈，如果浪費了這種炸彈，對基地說是一種損失。

整備班長也有話說，「這是我們飛機出了毛病，則必須負起飛機出了毛病的責任」。所以如果一架飛機出了毛病，全體動員收拾，通夜工作。因為整備工作過於緊張，往往在夢中發覺，立刻跳起來修理，每夜都有這樣幾個人。（譯自四月十八日朝日新聞）

冲繩島最新形勢圖

冲繩島戰況，據日方最近調查報告，除西南岸嘉手納，首里，那霸一帶最為激烈外，其他如東南岸之中城，金武等地始終在對峙中。敵軍為挽回戰局困難起見，已將海上航空隊參加陸戰，但因日軍補充便利，使敵人之戰略無法達到其援助之目的，是以日軍獲得地勢上之優點，益以前綫與後方之協力，對於今後作戰勝利之把握，更為堅定。

活躍於北方基地的女機械士們

為國服務 早具決心

兩翼掛着巨大炸彈的新銳機，發出一陣怒吼，飛開基地，飛向北洋，前去搜索敵艦。用心整頓飛機的女機械士們，仰首凝睇，送消失在雲空彼方的愛機。

北方的戰局，也已急迫了。現在，日本東北各島敵機的空襲，已逐日激劇起來。女機械士們，澎湃着女性特有的靈敏感覺，早就深深感到基地空氣的緊張急迫。

「你們是在第一綫陣地服務的整備兵，你們修理的飛機，是直接參加第一綫的飛機。假使它們中彈或大受損傷回來，你們應該立刻動手修理。對於你們，就是要施行嚴格的軍隊教育，是要養成你們應付危急事態的心理。」部隊長說。

其實呢，她們早就有了決心。過去在北千島上空與敵機拚撞而殞國北海的橫崎二郎少佐與成清榮少尉，就是從這個基地出發的。她們含着滿眶熱淚，歡送一去不返的勇士，立下決心，那怕鼻子凍掉，手腳凍傷，也要努力工作，正如部隊長所說，都是「整備的特攻隊員」，切實完成所負的任務。

工作優良 熱情洋溢

這個部隊開始採用女機械士，已是三年前的事情，迄今已有隊員〇〇名。她們戴着星章的戰鬥帽，穿着一色的制服，真顯然不愧是一支娘子軍。去年十二月以挺身隊資格入隊的隊員，現在已成為很好的機械士，成績的優良，使教官稱讚不置。經她們的纖手修理整頓的新銳機，現正活躍於東北第一綫上。

短期間內能有這樣可驚的成績，大半由於她們的熱情。此外則當歸功於部隊長的適宜教育了。即於「常在第一綫」的氛圍中，實行軍隊教育，同時授以徹底的基本技術教育。「在軍隊裏工作，和在工廠內製造飛機不同。既已入伍，雖然是女性，也該做一個優良的士兵。這是我常常告誡她們的。在她們入隊以後，第一個星期內就是教她們立正，舉手禮，注目禮，快步行進及常禁教練，使她們在軍事教練中體會軍隊的滋味，領悟軍人的精神。對於女人最大的缺點，就是說話嚕囌，也努力設法矯正，使她們深深體認嚴明的軍人口吻。等到她們領會軍人的真精神以後，就開始將基本的技術教授她們。她們對於技術很熱心，但基本的技術是很重要的。即使是小小的一個釘，如果釘得不得法，也可引起飛機在空中分解的危險。無論怎樣微小之點，若不中式，便影響飛機的性能。因此，在她們入隊一個月內，將各基本技術知識充分教授她們。從飛機的飛行原理一直到飛機的構造，性能，處理方法，就是一根小管，也必由講義和實物說明其功用。由於這種徹底的教育，結果是獲得了預料以上的成效。」

正如部隊長所說，在震耳欲聾的隆隆聲中，穿着油污的制服，披着蓬鬆短髮的隊員，正全神貫注地一心修理或裝配鋼板，齒輪，昇降舵，方向舵等機的重要部分。入隊以來不到四個月，她們已學會了基本技術，所做的工作，成績絲毫不亞於男子。為了養成她們不屈不撓的心理，以及任何困難的氣魄，除指導

利用假日 巡迴歌唱

月二次的演習以外，並從每星期日間劍道日，以資獎勵隊員體育技，並與以正當娛樂起見，由部隊長的主持，組成了一個口琴隊，同時還組織了一個合唱隊，利用休假之日，巡迴各工作場，歌唱「陸軍」，「加藤隼戰鬥隊」，「航空日本」，「愛國之花」等歌曲，在這莊嚴的基地上，平添無限的生氣。士兵們都一心等待着這個口琴合唱隊光臨。

平時，從上午七時半到下午五點鐘，除掉午前午後各休息十五分鐘以外，她們是不停地工作着的。她們毫不感到疲勞，甚至每月兩天的假日也情願不要，因為她們要用自己的手愛護着爭覇北方天空的飛機。（白共，鈴木兩特派員）（譯自四月四日每日新聞）

108

債〇〇〇

霜晨

孩兒病了！

病得很利害，是急性的肺炎，小嘴巴裏喘着氣，眼珠子的活動呆滯了，兩隻小手兒握得緊緊地，向胸前揉動着，兩片小嘴唇由玫瑰色變成紫，變成白，變成黑了；纔有八個足月的孩子，怎末能當得起這樣的病勢？於是全家的人亂了，妻咽着淚，搓手揩足，顫抖地喊着：「這，怎麼辦：呀？」我的心更惑慌，更不知所措，傻在屋子裏兜圈兒，不知所云地口中喃喃着，不知說些什麼話。

孩子的小手痙攣了一陣，似乎好些了，縮在小牀上，面色是慘白的，微微短促的呼吸，小眼半開半現地：正在和他的小生命搏鬥，掙扎。我不忍看這個可憐的樣子，這時我眞恨自己力量的薄弱和渺小，連一個小孩子都無法救治；更恨不得即刻化身代替了孩子，孩子的疾病立時移在自己的身上，孩子的一切的苦痛由我自己來承當，忍受。但這些究屬空想，於事實無補，對孩子的病更不會減輕分毫。

妻用手心貼一貼孩子的額角，吐出了這麼一句話：「燙得很！」纔着愁苦的臉向我埋怨着：「喂，想想法子呀！這樣下去終不是辦法。」妻的話使我清醒了，提醒我立刻找醫生的念頭，本來生病找醫生是頂要緊的問題，也是頂尋常的問題，但是我被兒的病急壞了，反忘掉這宗最緊要的事。

「找醫生」是想到了，但繼着的問題又來了，第一是找那一位醫生？第二是請醫生的錢呢？第一個問題終于在千求教，萬打聽之下，有了下落，我們決定請一位有着豐富經驗的小兒科專家陳醫師。但是出診費大得很，加着針藥等費，擴成在窮措大眼裏一筆驚人的數目，也即是構成最難解的第二個錢的問題了！

暗暗地和妻商量着：以前所積蓄的一點錢，已儘數購了柴米——這日漲夜大又每天脫不掉它們的東西，除下的一些零錢又得安置了日常家用，除此之外實在沒有多餘的，何況一筆數目相當浩大的醫藥費呢？現在唯一的辦法只有向人家去借錢，但是向誰去借？借得着？借不着？又是一連串難於解決的問題，我儘在腦幕上搜索又搜索，但搜索的結果終歸於一個「〇」。在我周圍平日夠得上交情的熟朋友，都和我一般，或者還不上我，都是吃死飯的薪給階級，都在生活巔頂下困難着，偷生着，天天打發着困苦的日子，對明日的生活發生着懸慮，眞的，連自身的活命問題時時在受威脅，更何況分一點餘錢來幫人家？至於說一般曾有過一面之緣或者是「高攀」的友朋，當然第一是夠不上交情，難於啓齒；第二我又不會「鑽」，「拍」，「捧」，「迎」……這些謀生和得吹拍的技能。否則也不會因此窘迫了！可是孩子的病是非醫治不可的，於是我更非借錢不可；於是在無辦法中免强想辦法，妻的錢路只有向自己娘家去商量，但是妻和兩嫂的感情素來並不和睦，現在迫她去幹這件丟面子的借貸的事，在妻子平素矜持顏面的人是如何一件難堪的事呵！但為了孩子，居然毅然答應了，或是說是母愛的力量，我只得向窮朋友處去一遭，雖然我知道這是徒勞往返的，留下的孩子祇得托鄰居的一位老媽子暫時看管。

出門走第一步路，我到底先找那一位？在一度躊躇，斟酌的結果，只得向一位路程較近生活狀況尚佳的K君處進發，但是一進門我的希望就給粉碎了，K君病倒在牀上，他的太太守在爐畔煎藥，她絮絮地訴說着她丈夫的病已有一星期了，兒女們擠在一屋子，大哭小喊，物件凌亂地堆滿屋角，顯見得K君的病勢非輕，與近況的潦倒。當我看到K君的一臉愁容，見勢反不得不上前先安慰一番，這樣就匆匆告辭了。繼着我又找了幾位窮朋友，但都見到他們的窮和窘境，使失掉我向他們借貸的勇氣，其實即使我向他們開口，他們在自顧不暇的境況下也不會滿足我些許的希望的。最後我一個不願想的念頭在我腦間迴旋着，我的一位小學的同窗C君，現在已是暴發戶並兼顯赫的社會紅人了，雖然我們間的意見不合，志趣不投，但憑了六年同窗之誼，告貸一點錢想來終不至於遭拒的，可是要我低頭去幹這種「事與願違」的事件該是如何的不願！但為了錢，為了孩子的病，終於我的足不自主地在輝煌的C公館門前蹣跚着，我鼓足了三次的勇氣然後去按門鈴。門開了，出來一位傲慢的門房，對我全身打量着，我勉强謙殷投上一名刺，並述來意，他懶懶地引我入會客室，並不十分招呼我，就直接進去了。我靦腆的站在屋角，從着衣鏡裏看到自己瘦削憔悴的面容，襤褸的衣衫，處在宏偉富麗的大廈是如何的不調和呵！門房投我以疑慮的目光是必然的事了。我等待着，等待着，好久門房出來了，我整整衣，預備會闊別多年的窗友，但門房卻冷冷地回道：「老爺不在家。」我只得掃興辭出，臨行我留在卡片上說明明日再訪的話，在再三要求下門房終於勉强接受了。半日的奔波，結果一無成績可言，對於浪費了我許多的精力，時間，我一點沒有怨懟；但對孩子的病，醫治孩子病的錢，卻無有着落，倒是很焦急萬分的。這樣思索着，我走路的腿軟了，腦子裏爆發着閃閃地火星，頭暈得利害，差不多要倒下地來，我用全身的精力堅持着，抵抗着，但我危危欲墜的身子，時而左右傾側着，我的步子也緩下來了，這時我猛然被一部「嗚，嗚，嗚，」地汽車喇叭驚醒，趕快躲在路旁，車就滑過去了。但是我突然看到車中坐着的西裝男子，正是我要見的C君，偕着車後的是一串浪而蕩的嬉笑。這時我即想起上去招呼他，但車子已閃電般地飛逝了，突然我又回顧，C公館的門還離我還不多遠，這輛車是剛由這個公館裏出來的，我即醒悟到他是有意拒見我的，我呆呆地站在路上，癡想着，癡想着，「道義」……「人情世故」……「錢」……「朋友」……等字眼都雜亂的在腦幕上複映，交織。但是沒有得到一個頭緒。我覺得我是被侮辱了，我立刻回到C公館，討回了那張名片，當場撕掉了那上面的留語。這種恥辱加在我身上，即發盡西江之水，也不足以洗刷清楚的！我踉蹌出門房，用沈重的步伐返家。

但當我到家時，卻如一隻敗陣的公雞，拖着頹喪而遲緩的步子，跨進家的門檻，我想到了做父親的責任是什麼？對於孩子的病又有什麼交代？而回來的卻是兩手空空，一無辦法的一個可憐虫，流落於可憐虫的孩子更是可憐，我眞不忍再想下去了。……

但是出於意外的，我一進屋子即見人頭擠滿一屋，醫生來了，岳母來了，妻匆忙地吩咐着，已打了兩針血清，一針葡萄汁，再飲了一點藥水，已經能安靜的入睡了。醫生在任務畢後去了，錢是由妻付的，當然是從岳母借來的。這時岳母習慣地鼓起她的饒舌，嘮叨地訴說着：「怎麼不早打電話給我呀，唉！不應該將孩子病成這個樣子！有病應早點醫啊！還好，現在孩子的病大概還不要緊……」這樣婆婆媽媽地碎語，在平日聽來勢必引起我的討厭或者甚而跑開不睬她，但是現在聽時覺得異樣的親切有味，甚至我因而覺得人間有溫暖，同時由于剛才所受的氣忿，阻攔了混雜着目前的感激的心，一股由心暴發的熱淚，不覺滾滾淌下，我即忙暗暗拭去。

孩子的病再經過兩次醫生的診斷，二星期的調理，病勢日漸起色了！而為父親的債卻漸漸纍起來，由小石子堆而變成一座小山了，這些錢自然都是岳母一人手裏來的，岳母的家境也不見佳，這些錢又自然從他處轉移而來的。我不知將來怎樣來報答她？同時我又不敢想：兩位舅嫂背後又不知說些怎末樣的閒話？妻的顏面從今而後更談不到維持？而更不知累這老人家在婆媳間又費了多少的口舌？啊啊！我眞不敢連續的想下去呢！現在孩子的病算好全了，能立在我膝上逗着笑樂，牙牙地，小嘴巴掛着天真無邪的笑容，兩隻小手亂向空中劃着，劃着，妻笑着說：「這條小性命是拾來的，好險呀！」我也和着笑，但笑中有眼淚，從此妻告訴我，我的面容更瘦削，憔悴了許多；有時深夜驚醒，覺得有什麼事還沒有做好的？繼着我想到了「債」——它如壓在我心頭的千斤石，緊緊着，壓着；又如千萬隻小蟲子在我心頭跳躍着，嚙着，吮吸着；於是使我永沒有安逸的日子了。

從現在起我眞怕見「明日」，背在身上的「債」，更不知怎樣去還法？孩子！啊！以後的日子，「債」！「生活」！怎麼辦？不說也罷！

浮萍輯

陸汶

海內存知己，天涯若比鄰。——王勃——

序言

人們常會把人世間的聚散比作浮萍，如果這些擬是確當的話，那我將更喜愛浮萍。為了在最近，在異常偶然的機會中，我重逢了三位人物，而在當初離別的時節，誰也沒想到會有再見的日子的。為此，寫下了一些，替自己，也替別人。

一．先生

電車在一個站頭上停了以後，又擠進來一批客人。其中一位一隻手挾着一個大皮包而另一隻手正在掏錢的時候，電車開了，車身一震，那位客人倒在一位坐着的乘客——我身上。於是我合上正在看着的一本雜誌，抬起頭來。

「對不起，對不起。」

可是，沒等他道歉完，我已經叫起來：

「啊呀！馬先生！」

我站起身來，拿位子讓給他。

「讓我想想……」他坐了下來：「你是Y中的是不是？……你好像叫陸……」

「陸維新！」我站在他面前，像了個小孩子：「馬先生不認識了。」

「認識的，認識的。」馬先生愉快地笑起來：「不過，這幾年來，我的腦子越弄越不如以前了。」

一點不含糊，馬先生是位好先生，我唸Y中的時候，他教我們大代數和三角，解釋得可眞叫清楚，時間關係，他同時在六隻學校裏教，六點到七點的課常排在末一節之後，為了他的時候，可是我們都等着上課，沒人逃走。

「馬先生現在吃飯還是在電車上吃麼？」我突然想起一件事。

「是的，眞沒辦法……有時候電車沒有，只好兩條腿跑。」

望着那位先生花白的頭髮，（頭頂處已經有點禿了。）我感到沒有話可說。——是的，我還能說些什麼呢？

「你現在在什麼地方？」半晌，他抬起頭來問。

「在一個中學裏教算術。」我囁嚅地回答。我覺得在那位先生面前我是不足稱道的。

可是這卻引起了他的感慨：

「時間眞快，你也教到中學了。」

「馬先生現在在……？」我插進去，想打破難堪的氣氛。

「我？我還是那幾隻學校裏混。」白髮的老先生不勝唏噓：「還是依然故我。一班一班送他們從初中升到高中，給他們考試，送他們畢業，進大學。……再將新的一批從初中送進高中。」

「馬先生眞是誨人不倦……」

「說不上，生活逼人，否則誰又情願一天到晚東奔西走？……聽說以前Y中的劉先生，最近做了幾次西藥，近千萬了。……我却就不行，到如今依然是『一事無成兩鬢斑』。」

電車停了，馬先生匆忙地立起來：

「我到了，有空到我家裏來談談，我很想聽聽你是怎樣教算術的？」

我望着人行道上那個白髮的老教師的影子，有一陣異樣的感觸自心頭浮起。

二．老同學

在一個雜誌上看到一位老同學的名字，發了一個痴心，寫了一封信去問訊，半個月後接到回信，我的信沒有白寫。

這眞是一件誰也沒想到的事，一個家鄉小學五年級時候的同學，一別十年，會在兵荒馬亂裏再碰到一塊。而且，這是一個多奇異的遇合呵！

那位同學在信末寫着：

「……半月後弟為雜誌事或將來滬一行，屆時當造府拜訪，促膝暢談別後情形也。……」

我懷着一顆熱烈的心希望着，不是不到半個月，我又接到一封信：

「……日來俗務紛繁，幾無閒暇，滬上之行，只好打消，重逢之期，俟諸異日可也。……」

「人生不相見，動如參與商。」就如那位老同學吧，小五年級我只跟他同學過一學期，就跳進了初中，而在學校裏的時期，也並非知己，普通同學而已，分別時候，當然更說不上什麼話別之類，固然孩子們根本不懂那回事，而且不怎麼一來就分別了。

「這十年來將把一個人變成怎樣了呢？」

當年他是被叫着「模範生」的，「模範生」的意義包括功課好，簿子寫得整潔，聽老師話，上課挺胸坐着，和手指甲常剪之類。

「如今還是如此麼？」我想。

×　×　×

我不知道我們是否有機會再見面，人生的聚散原像斷梗浮萍，不過，如果這類事實究竟是不常有的話，我也滿意於目前的收獲。感謝綠衣的使者，為離人寄一點想思，那麼，就讓我們懷着這一顆希望的心一直到永遠吧。

三．學生

在一個馬路的轉角上，我碰到一個兩年前辦學校時候的一個學生。為了讓一輛卡車，他從一輛破碎的自行車上跳下來。

「吳海雄！」

那孩子茫然地抬起頭，向四面找尋，瞧見了我，停了半響，才突然叫起來：

「噢，陸先生！」

「你現在在什麼地方？——」我突然感到這句話不妥當，除了義務學校，他不會像那些學生一樣轉來轉去的事。於是立刻改了口：「你現在做什麼？」

「踏米。」他指指他的那輛車子：「每天到北新涇或者七寶去踏。」

「你爹呢？——怎麼會要你去踏？」

「爹在去年死了，給鐵絲網打傷了，回來睡了三天，——」

「你能踏多少米呢？」我望望他那輛破舊的車子。

「可以踏兩石。我的一個爺叔本事比我大，他會踏三石。」

「三石？這部車子怎麼擺法？」

「喏，這樣擺！」他做着手勢：「這邊掛一石，這邊掛一石，上面再堆一石。」

「你的妹妹呢？」我記起他還有一個妹妹，當初唸三年級的。

「妹妹？她現在跟着媽媽賣小菜。——陸先生，你有沒有錶？現在幾點鐘了？」

「十一點半。」我說。

「那麼，我要走了，人家還在那面等我呢！陸先生再會。」

「再會。」我看着他跳上車子。

該多慚愧，這麼一個孩子，已經拿生活擔子擱在自己身上了，而他這個孩子不過十四歲的孩子，他一點也沒有懼怕，走着人們要他走的路。

我想起在學校裏，吳海雄這孩子是常使先生們頭痛的，上課他不聽；功課，他不做；當常引起爭吵的是他；考試時候作弊的也是他；——而如今，看吧，他是變成怎樣了？

你可知道，鋼鐵是怎樣鍊成的呢？

為工作而犧牲

白丁

犧牲，如此的犧牲麼？你底血不曾流在沙場，你底汗又未沾濕了征襖，可是，遼闊的人海裏，你竟這樣默默地沉淪了，人們底記憶中，你的影子漸漸淡漠了，犧牲的意義，可以是這般的偉大，又可以是這般的渺小麼？

遺忘，你竟輕輕地被人遺忘了。星星之火燎盡了你底生命之原，剩下來的；祇是一片冷灰，一陣風來，吹散了；一絲不留，熱的火呵！冷的灰呵！叫人怎樣的不忍遺忘，可是又怎樣的容易遺忘呵！

死了，你就這樣的死了？我望着你輾轉呻吟，可是一剎那，你為何奄奄的無聲了？生與死的界限呵！看來是多麼的接近，又看來是多麼的遙遠呀！……

○—○—○

每逢走過十六號病房，不習慣地，瞥見那只高高架起的空床，像上解剖學時的那副人體骨骼；空洞洞的。慘淡燈光下的那個灰色人影又在腦際浮起。

L君的病，大家都知道是沒有希望了的，這可怕的末期肺結核，所以他的死耗的傳出，沒有叫人感到突兀，因為他的不死，只是沒有當他活着，只是護士早上多鋪一只床，給藥時多取兩片鈣爾錫姆，醫生走過機械地翻一下Chart，一天，二天，一年，二年，叫人太習慣了，似乎沒有這件事，沒有這個人。直到少鋪了只床，牽去了張鐵牌子，Chart除下了；這才覺着發生了件事——打破了習慣——他們說：「哦，死了！」他們似乎有些惋惜，可是他們又笑着去做別的事了；還有許多床要鋪，還有給藥，打針等……他們忙着在各種細菌之間穿來穿去的工作着，像L君從前一樣的工作着。可是結核菌叫L君休息了，永遠的休息了。

江海關的大鐘響了十下，我還沒下班，眼睛可有些發酸了，但桌子上攤着本雜誌，結果一個字也看不進去，突然響了起來，是十六號電鈴。

病房，L君的姊姊輕輕對我說：「人不行了，口中亂說亂話，我覺得有點怕，請你陪陪我。」我一口答應了，帶了只口罩，在L君的床旁，我們倆呆呆地站着。

L君的眼睛睜得老大的；在深凹的眼眶裏轉動着，眼光遲鈍的從左面慢慢移到右面，又從窗口慢慢的移到門口，那樣子委實有點叫人冷汗涔涔，細長的手，不，祇是根枯柴罷了；抖抖的豎起來，朝着門外，他開始動起兩片木木的唇：「看，兩個人來了！」我們跟着向門外看去；那兒來的人呢？但又似乎那兩個看不見的人進來了，L君舉着兩隻臂，搖着，指着，點着，嘴唇吃力地動着，好像跟那兩人在談話，我好奇的近前去聽聽，可是一句也沒聽清楚，那可怕的眼珠兒慢慢的移到我的面上來了，「你……你……」他對着我說了兩個字眼就睜着眼的倚着，我不禁悚然，倒退了兩步。「閉上眼睛吧，不要胡想，姊姊在你身邊呢。」他姊姊放平了他的手，牽了牽被單，抖聲地說，「哦……你……你三姊……」他似乎清醒了些，無力地合上眼皮。我輕聲的喚L小姐：「你是他的三姊？」「不，三姊不在上海，他……他連我也認不清了……」她用手絹擦去眼淚，沒有哭出來，她也是個護士。室中靜得很，只有L君出氣的聲音，而不進的呼氣，使我們的神經緊張着；咕咕的喉頭有許多痰，他卻還不知道吐，拿着痰杯給他吐，他可是無力吐出來；把他的頭側轉，又吐不出；我們注意到他的眼，向上，向上，最後，漸漸剩下眼白，那麼大，白的眼皮半垂着，口卻張得那麼大，牙露在外面，L小姐放下痰杯，拉了我的手，悽楚的哭了出來，我能用什麼話安慰她呢？我自己的眼珠亦早浸在淚水中了，「沒有辦法，上海祇我一個人，請他們包起來……我抬到太平間去吧！」他們早來收屍了……擔架來，跑到走廊裏去了，一回頭，那慘淡燈光下的灰色屍影，竟叫我踉蹌小起來，趕緊關上屏風，跑去報告醫生。醫生來聽過了心臟，許多同學亦都來了，潸然淚下，白被單包着的L君，給工人們抬出了十六號病房……

△流星▽

白帆

深夜的流星有誘人的美麗，
那熒黯的眸光使人悲哀；
心，為甚麼他遍不住了渴戀的火花；
甦醒間，他長遍不住了渴戀的青春；
是甚麼魅力使人太息？
光芒，點燃了青春的眼。
呵，聰明的，別被嘲笑了！
炫麗的流星，是浪漫，孤傲，
而那離奇的一笑，使人惶亂，
當他疾掠過幽暗的夜空。
凄風裏，衰草沉痛地低吟；
笑吧，聰明的，該如寒枝般冷漠，
而顆顆的心，且藏入幽谷深處，
為流星的，那惑人的美麗而哭泣。

上海市政

周佛海題

第十二期

論學校防空工作

江瑜

本市防空工作在當局積極倡導之下，已有不少成就，如交通管制，緊急待避訓練，燈火管制，普遍建築待避防空壕，組織各保甲區之消防隊等等，惟以各學校，機關，工廠，團體以及各里弄為單位之內部防空工作，則迄今尚未見切實進行，因此在空襲時仍有許多混亂現象發生：如聚集曬台屋頂觀望，不遵守交通管制規約，任意將燈光外洩等等。筆者服務學校，曾目覩該校學生在敵機擲彈時秩序紛亂，四處逃竄，女同學中且有不少哭叫者，此說明市民尚缺乏防空之基本常識，為使全市市民能沉着應付今後敵機之濫炸計，竊以為各機關學校及各里弄應迅速建築各項防空設備及普遍實行市民防空訓練，而尤以後者為刻不容緩之工作。

目前上海之大中學校約二百所左右，小學校則更比比皆是，此等學校若因今後濫炸頻繁而停辦，殊非積極辦法，學校當局當前之中心課題，應為如何使教育適合今後之戰爭環境，現備就學校之防空工作，略陳私見於后：

（甲）各校應設立一防空指導機構，籌劃各該校一切防空事務，其中首要者如：

㈠在校內或附近建築一個或若干能容納全校員生之安全防空壕。

㈡開辦有關防空急救常識之講習班。

㈢加緊全校緊急待避訓練。

㈣組織防空急救隊，糾察隊。

㈤籌集急救用之藥品器械等。

（乙）各校防空機構之主持者應為校長或校長代表，並應請教員及學生代表參加，以收全校一致行動之效。

（丙）為使工作順利進行，可採取下列辦法：㈠敦請本市防空本部派員來校指導。㈡與學校所在地區之保甲防空機構取得密切聯絡，以便互相協助交換經驗。㈢與學校毘鄰之機關居民合作。

至於防空用之經費，可以募捐等方式籌集之，惟一切賬目須絕對公開，以防流弊。

然欲求防空工作之實效，還在於日常之指導與訓練，務使全校學生得於短期內具備防空之初步常識與訓練，另一方面學生不能藉口空襲危險而荒廢學業，應自動積極參加本校及本區之各項防空服務（如掘防空壕，担架隊等，救護隊，糾察隊等。）如此則不僅可減少敵機濫炸所受之損害，且能使學業不受影響繼續上課。

青年學生為社會之中堅，應本推己及人之精神，推動全市市民積極參加防空訓練。最後，切望本市防空本部及目前成立之戰時臨時難民救濟會之負責當局速即注意並籌劃全市更深入之防空工作，俾得應付日益頻繁與嚴重化之空襲。

本市西區與北站間交通問題

沈熙樑

閱上月廿三日報載：「本市建設局有鑒於北站附近交通向稱頻繁，尤其目前往來車輛擁擠，原有道路，寬度不足，行旅頗感不便，因有南北各區間一直達北站之幹路之說」。臨將管見所及，略述如後：

一．向來至北站，必須經由北浙江路或北河南路；上述二路，路面甚狹，且為中心區域，車輛擁擠，行走頗感不便，往日尚有十八路及十四路無軌電車可直達北站，而今停駛，全恃人力車及三輪車，是故更形不便。蘇州河自叉袋角至此，迂迴曲折，形成一河套，是故沿河各路如新閘路北京路，亦隨之迂迴。而一般住於滬西各區之市民，往北站者，必須經新閘路北京路而由浙江路折入北站，路途遙遠，無異兜一大圈子。微論幾何學上所謂二點之間直綫最近；因特建議：若能於勞勃生路橋頭蘇州河上，建築橋樑一座，開闢幹路一條，貫穿廣肇山莊，與廣肇路啣接，經大統路新民路，而直達北站，此路雖非直綫，然與直綫亦相差無幾。所費僅築一橋樑，與闢一小段馬路耳！其予西區市民，便利甚多，自可不用經由浙江路或河南路至北站。上述二路擁擠情形可形減少，故此路之闢，有莫大之價值焉。

二．若謂此橋樑之築，將費不貲，則更有一簡省之辦法：即利用卡德路底原有之麥根路橋（現時不通），稍加修理，而由恒豐路經恒通路新民路而直達北站，亦便利甚多。

茲提出上列二點：以供當局參考，如一旦實現，與西區市民，實有莫大之便利焉。

社會福利局 職業指導所

熙家

上海近年來的工商業已由畸形繁榮而趨入衰落。去年復歷年底政府機關以及工商界均有普遍裁員的現象，工商業方面之普遍停頓與緊縮，促使失業人數日益增加，無論他們學識技能如何優良，服務道德如何高超，仍舊無法謀得職位，小而言之，是社會不安寧和紊亂的因素，大而言之，更是整個國家的損失，所以，對於此項問題，實在不能予以忽視。

對於此項問題一般人似乎並未予以重視，以上海之大，失業人員之衆，而處理此項問題者，僅只社會福利局附屬之職業指導所一處，記者走訪該所所長楊崇皋君，承詳告該所辦理介紹職業情形。然令人感覺奇異者，失業人數雖日見增加但往職業介紹所求職者並不十分踴躍，（詳數列後）其原因據楊君言，不外下列數點：

㈠該所偏處西隅（地址在永康路即霞飛路二百號）不能普遍為一般人所知曉。

㈡失業者明知裁員乃普遍之情形，即或登記，亦未必有多大之希望。

㈢最近被裁之失業者，大多可領得一筆整數之解散費或退職金，有一部份趁此歸返原籍，有一部份則藉此作投資或小本經營。

㈣失業者感覺薪水階級總無法維持生活，故雖被解散，亦不再謀職業，而寧願走單幫或擺攤頭，收入或較有辦法。

凡屬專門技術人才，至職業介紹所登記，該所必需力介紹予各有關工商機關，或派員分訪，作口頭上之推薦，然而能成就者，不過百分之三四而已。一方面因由於戰爭期間對於建築，土木，機械等人才暫無需要，另一方面亦由於此項人才個性不易隨和，或降格以求，所以此項人才之介紹成功者特別少。

茲將該所近二月之求職人數，徵聘人數，及介紹成就者人數抄錄於下。

	男	女	總計
⊙二月份⊙			
求職者	六四四	一六〇	八〇四
徵聘者	九七	三七	一三四
介紹成就者	四〇	二〇	六〇
⊙三月份⊙			
求職者	三九〇	一三八	五二八
徵聘者	四七	二二	六九
介紹成就者	三〇	一四	四四

來職業指導所徵求之人才，以練習生，工役，學徒為最多，其次則為學校教師，會計，打字，推銷員等，至於捨私人介紹而公開徵求之動機，則不外下列數種：

㈠需要眞正優秀人才，於職業指導所之詳細介紹中，可於被介紹之一羣中，鄭重選擇其優秀者。

㈡不願接受靠股東等有關人員之情面介紹，並為避免開罪任何一人起見，故寧願委託介紹機關公開介紹。

㈢待遇微薄，在短時期內不易聘得。

㈣工作性質比較專門，親友方面私人介紹者恐不能勝任愉快。

登記手續，則非常簡單，求職者只須親往該所填寫登記表二張，隨即由該所人員就所填各項詳予詢問，從受記者之談話中窺其學歷，態度，個性，興趣及學識能力等，並作一簡單的記錄，以備應徵求者選擇人才時之參考，然後將登記表依其志願或能勝任之職務分類歸入登記卡之箱內，以便徵求者需要何項人才即可於分類中選擇之。再將登記表乙依其姓名之筆劃編號碼，按次歸入登記卡箱，以便下次該登記者再來接洽時，即可在數秒鐘內尋出，作接洽談話時之根據。

至於來所徵求人才者，先須填寫求人表，詳細填明其所需要人才之條件及待遇，然後在甲種登記表中根據其條件逐一交由徵求者自行選擇，再由該所寄通知單約期接洽，再由該所詳細加以考核後，備函介紹至徵求者方面，由徵求者在五六人中再選擇一人。

介紹成就後，半年後，該所必徵詢僱傭雙方意見，如有發生之處，由該所居中調處，亦由該所負責向該被介紹人談話，加以勸戒或糾正，務使雙方滿意而後止。

此項手續，職業介紹所方面不收分文費用，純然為社會服務為社會謀福利也。

該所工作除介紹職業外，另設立改業指導，企圖改變他業者，必加以種種勸說，務使求業不致上之努力而至謀業。對於方由學校踏入社會之擇業者，則指導其服務上應具有之態度，職業後，亦必指導其擇業之途徑及準備，謀得職業，以免得而復失。於每屆寒暑假期間，對各級學校肄業生，該所亦盡力予以擇校選科等之指導。

據楊君談：該所之兩大宗旨，為㈠使無業者有業，㈡使有業者樂業。楊君復表示對於救濟失業之意見如次：

㈠由政府籌募鉅款，充作失業者小本貸金之基金，俾失業者得有資本作小本經營之機會。

㈡疏散人口遷移工廠，獎勵內地設小型工廠之機會，舉辦失業者總登記，登記性質，可分按技術人才，技術工人及普通工人三類，以作移殖內地工廠招工之準備。

㈢組織經濟合作社，各公司商店響應，販賣貨物均可由經濟合作社販賣，販賣員由主持者加以考察，覓其保證，販賣所得除成本及應得利潤外，均分配於販賣員，俾得維持其最低生活。

㈣關於職業指導及介紹機關，因及重視，且已普及設立。我國方面戰前只有中華職業教育社，戰後本市各民營之職業介紹所，至目前止，除青年會之職業部外，其他均已停辦。由市政府所設立只此一所，各業務由市政府社會福利局補助，每月五萬元（膳宿自理），職員僅三人，每人月薪僅得七八千元，名義上雖屬市政府社會福利局，然並無補助，該所前曾計劃舉辦業業運動，升學就業運動等項，祗以經濟關係，亦無法實現。

青年節特輯

中國青少年團上海特別市第一區團部主編

青少年和青年節

邵鈺剛

在春風蕩漾的季節裏，我們終於又等到了青年節。

這苦難封建的脆弱的古國，在近代史中，背負了民族苦痛的命運，踏着天災人禍，外侮內困，從一八三八年的鴉片戰爭起，已經有一百〇七年了。

處於這兵連禍結，國破民貧的境況下，年青的中華兒女，一代接續一代，踏越着兩個世紀，嘗盡了甜酸苦辣，在艱辛的精神物質條件下，肩荷着祖先遺留下來未了的歷史義務——那些早該掃除的新底世紀的荊途上的荊棘——和辛亥革命運動以來未竟的革命偉業。我們的上幾代，不過祇做了些浮華空洞的虛事，艱難而巨大的實際工作，卻給留下來了，這是很根深蒂固冥頑不靈的，但是他的子孫，眼看着祖國危殆，終於硬朗地不顧它有多少沉重棘手，快速的幹起來了。

鴉片戰爭，敲開了這個衰老朝代的大門，劃時代的掀發了整個中華子孫全面反對國際白色人種侵略國土的第一次的衛國旗幟；一八四九年轟轟烈烈的太平天國革命運動，顯現出年青一代，反抗黑暗封建勢力強毅無邊的心力；武昌城下的辛亥起義和革命軍的北伐成功，更表現出我們優秀的黃帝子孫，對於新的中國底燦爛前途的推進，是懷具有多大的不可抗拒的力量！

我們年青的一代，是在兇惡猛烈的砲火底下分娩；是在前仆後繼的先烈血潰之中壯長，青少年們已經鍛鍊得很英勇了，再也不懼怕的，他將會碰到怎麼樣的巨大的困難，雖然中國還在戰鬥當中，還沒有衝出這黑的莽原，還有許多艱難險阻，安排在這路上，但終於要被廓清和排除的；二十世紀四十年代的中國青少年是應該自傲的，歷史的規律指定了他們——將成爲大東亞的完遂戰爭，促成和平的偉大的戰鬥員和旗手。他是應該怎樣抱着絕大信心，踏着鐵蒺藜向前進？！

中國的命運是多舛的；中國的青年是苦難的，百年以來是受盡外族的欺凌和禮教的壓制，於是乎早熟的中國青少年們，終於站立起來說自己要說的話了，偉大的五四運動，就是我們第一次的嘹喨的呼號；青年人斷然地堅持：「要求革新！要求徹底的革新！」

在每一個光榮的青運史實裏，上海青少年是離不開的，她有過光輝榮譽的日子，她是中國青年跳動的心臟，正像上海在全國所佔的地位一樣。

無庸諱言的，今日的上海青年，是不够盡了他歷史上應盡的義務。一部大學生拋卻了寶貴的時光，瘋狂瘋度地在幹他的時髦的玩意兒；一部職業青年們往往被瘋狂的投機風氣的變態心理，迷惑了自己本性，一部年青的姑娘們在醉心裝飾，她們時裝……自然這僅是一部份自甘墮落的人，那行將成爲時代淘汰的廢料，是不值得人們去憐惜的，青年們！我們能怎樣去解釋呢？歷史會給我們輕輕的寬宥過去嗎？

但是，時光決不會等候我們，和實有我們的，很快地我們又踏進了驚心動魄的五月底日子了！在這血的悲仇的季節裏還有着我們親切的自己的日子哩！——青春的，跳躍的，熱的，偉大的「五五」節日已來到了！

我們能够以怎麼樣的成就的榮譽來擁近她呢？我們所感覺到的是自愧呢還是自傲呢？

青年節是偉大的，但祇有在廣大優秀青年愛戴擁護之下，才能發揮她的偉大；青年是珍貴的，但應該在青年的節日裏，能檢閱自己的力量和敢於揭露自己的缺憾，才算得上珍貴，我們應該把取她有機的機運，來作深深反省。

青少年們！請坦白地在這「五五」的節日中，第一算自己的清賬罷！

上海青年的前途

陳平

活躍年青的偉大的「五五」青年節，在大東亞戰爭緊迫的時候來到了！紀念今日這一歷史性廣泛的青年節日，實含有很重要的意義存在。回憶去年大東亞青少年指導者座談會席上盟邦日本代表香坂昌康說：「日本青少年團運動的最高理念，乃運襲日本青少年之力量，期對國家有所貢獻」。在這最高目標下，日本青少年運動在增產的工作上已表現了嶄新的英偉姿態，其他盟邦各地以及歐美各國的青年運動，在今日戰爭風雲廣佈中都有英勇的功績表現。這證明青年羣衆的力量是偉大而不可輕視的，是國家民族的命脈，是建設新的創造新的原素。

上海青年運動在中國青年運動歷史上佔有過光榮的一頁！在國家存亡危急之秋，他們把自己的力量與血肉貢獻了！在腐潰社會血液的死亡裏，他們把自己新鮮的血液勇敢的射進去！這一切表白了青年們的特點是純潔熱情，是現實社會敏銳的感覺者，是現實社會的原動力！

但是今日上海青年運動不但在低沉的階段裏更形成了嚴重的危機，由於上海社會畸形的特殊發展造成廣大青年羣衆對現狀的不滿，對現狀的苦悶。這種現象加深的繼續發展，把過去上海青年運動蓬勃的高潮推到了苦悶沉淵的潮流中去，推到了消沉糜爛的污水溝裏去。今天上海青年最嚴重的苦悶病是對本身的失望，和忍受不下環境的打擊。學校青年一面在書本上拚命用功，一面心靈上痛苦的感受注定的失學命運已在判刑。職業青年從朝至夜辛勤工作，所得結果顧不到自己的家飽不飽自己可憐的肚子，在一片裁員聲中又加上對自己前途的擔心。而徘徊在社會大門外廣大的青年從外形上觀察是自由正常，在實質上卻存在很大缺陷。他們在股票市場上奔波徘徊，在交易買賣上熟忱打聽，在各色遊嬉集會上興高采烈，這些現象卻是指示出一般青年旋轉在倒退的逆流裏，在變態性的苦悶的發洩裏，在生活自私的爭利裏，「失學」「失業」「思想」「生活」這些苦悶病嚴重的在一般青年生活的角落裏生長着。這基本的根源是戰爭改變了上海社會的一切面目，同時上海社會本身經濟的複雜發展影響很多羣衆生活的不安。然而我們不能讓這種消沉自私，腐爛的情形繼續存在着，目前既面臨大東亞決戰的時期，動員一切急嚴陣力量是迫不及待，何況青年羣衆是悍衛國家保障社會的最廣大的力量呢？尤其今後上海環境時能受空襲的危險，動員上海部份力量保障地方的秩序社會的安寧以及減輕防空危機的遲延，隨時協助增加生產與疏散人口工作，這些都是今後上海民衆的急務，更是上海青年應負荷的實際任務。

我們深信在這歷史緊急的時期中，上海青年兄弟們，一定會勇敢的開拓自己燦爛的光榮前途，一定不會辜負社會國家所賦予的重任。而且相信我們的國家及社會各界人士會加緊對我們的領導與幫助。因此使我們加強以下的工作信心和目標：

㊀際此大東亞戰爭緊迫的時期裏，上海危機加重，所以通力保障地方的治安，社會的安寧工作，及協助政府的增產工作是青少年工作重要的一環。

㊁動員全國力量，服務戰爭，是整個性的，青少年應首先英勇的參加，所以加緊自己體魄的嚴格鍛鍊，軍事技能的訓練。是青少年最現實的一個課程。

㊂協助一切的社會工作，例如防空避難受傷救護消防準備以及疏散人口工作，農村的增產，社會事業的調查推動等工作，都是當今的急務，也是我們青少年工作的範圍，我們希望在有關當局領導下，廣大展開這些工作。

㊃今後有計劃推動生活福利事業的進展，提倡多方面正當娛樂的活動，來充實青少年多彩的精神，融合青少年熱烈的力量，期望上海青年們在這樣的目標下結合起來。

上海青年們！面臨着今天活躍年青的偉大的「五五」青年節，讓我們牽緊手，加強「五五」青年節，我們向着光明的前途吧，「我們必須在老的中國軀體中，注射新的青年的血液」來捍衛國家的生存！保障社會的健康！

二年來上海青少年運動的回溯和展望

蕭逸

三三年的三月間，南市賭窟，突然被一羣有血氣的青年學生打搗了。上海人在瞠目咋舌，鼓掌稱快之餘，才熟悉了這一羣有肝膽的男兒，那就是上海青少年第一次以實際的活動和全滬人士相見。

其實正式在廣大青年羣中發生了有系統的組織力量，是始於三十三年度的舊八區分團部的成立，當時編就有校內外青少年二萬餘人，受過訓練的幹部，有一百九十八名，那時工作很順利地進展着，所以能够得到這樣高度的成就，是因爲有一個最好的條件存在，就是青少年團和保甲當局，取得了緊密的連繫。

在三十三年的整個一年中，主要工作是培植舊八區各地域（以保甲區域來分）地方幹部，所以工作的觸鬚，還沒有深入到各個產業部門學校部門的廣泛青年層和學生層中去，但初級幹部的訓練是成功的了。實由好景不常，隨着一八兩區行政機構的合併，「青」「保」原有的至誠合作，卻爲着種種困難和波折，而宣告勞燕分飛各自東西了。

三三年下半年以來，在上既無辦公經費，在下又乏工作人員，遂產青年人天真的赤子之心，排解一切障礙和困難，歷盡艱苦，終於撐起了第一區團部的新的雛型，至是年年底止，共有團員二百餘人，但大都均係舊八區幹部訓練班遺留下來的老同志，爲了意氣相投，肝膽相照，才結聚在一塊工作的。

三四年二月，團址開始從方浜路遷入跑馬廳，地點一適中，工作便有了新氣象，於是繼第一區及滬西方面亦絡續有新團員參加，至今已有團員近四百人，指揮以下的專任工作人員十餘人。

至此，區團部的新的雛型是既幾大備了。

在這一時期中，主要的工作有二點：

第一是全力整頓內部機構，肅飭風紀，——（當時杏有一二不肖份子，乘新團部新舊交替，青黃不接之際，頂冒區團部名義，在舊八區某些酒館，茶室招搖撞騙，恫嚇滋擾，這種現象很快被肅清了。以但在發後即開除並依辦，後各界如有發見，請通知本團部定予嚴懲。）這一點大體上是成功的，迄今指揮以下，從有總務，訓導，教練，組織，莫不經過徹底調動力求革新的；同時二百餘青年同志亦均經過個別懇談，設法統一他們的政治理念和工作目的，極力避免拉夫式濫竽充數，以達到自覺自發參加工作的優秀程度。

第二是強化服務，擴大宣傳，上海任何一個巨大集會和運營與第一區團部是分不開的，其犖犖大者如國父誕辰紀念大會，還都紀念大會，統一救國民衆大會……無不由本區團部擔任大會全部糾察工作，（同時本區團部有近半數同志參加中青模範團第四聯隊第四大隊，是故第四聯隊有工作出動，亦即區團部某些部門同志出動）特別是還都紀念日到各戲院茶室之演講大會，尤得社會人士稱道，例如當在美琪大光明戲院及大東新都等茶室，我演講同志講畢離開後一二分鐘內，猶歡呼雷動，掌聲不絕，證明觀衆是被感動了，亦多少可見工作是收到了一部份的效果。

最近鑒于大東亞戰爭日趨苛烈，上海已接近了砲火的邊緣，舉凡地方治安，戰時防空；人口和產業疏散；失學和失業救濟；在在均需地方長官社會先進倡導於前；而廣大青年力行于後，不過沒有組織的青年是起不了作用的，區團部深鑒于斯，遂選拔高中以上校內外優秀青年二百名（以後如得各產業公會合作尚可擴充之）組織服務大隊，以備市府當局和社會各界有重要工作時出而服務，可是在工料飛漲的情況下，一個消苦的民運機關，如不得到社會上各產業部門的資助，是無論如何辦不了的，適巧本區團部籌辦了「五五」青年節擴大宣傳效果，由附設之青話劇社公演「萬人魂」于大光明，以伸慶祝後，並擬在五月十一、十二、十四、十五四天中假座皇后大戲院公演四場以備取受各界對于組織服務大隊經費上的資助。

以上是本區團部組織狀況和一般工作的情形，顯然地，上海青運在一種極畸形，和極凌亂的進程下進行着，組織的名目繁多，花樣是……除中國青少年團上海市團部各屬校區團部外尚有保甲部的防空團組織，和自衛團等的類似（闇組織）一般的組織，最近擬將此些組織……

工作報道

▲第一區團部最近擬組織一服務大隊，歡迎具有高中以上程度的青年參加，各同業公會及大中學校，能具文保送的話，則尤感歡迎，團址在江陰路一〇一號。

▲第一區團部滬西辦事處，定於四月三十日起，開始首屆幹部集中訓練，報名參加者非常踴躍，聞已選拔六十餘名着手訓練矣。

▲參加本年度全國青少年團第三次首都總檢閱，上海隊代表十人，於五月二日上午四時半集合於第一區團部，共同出發，搭八時快車赴京。

▲一青劇社即將公演「萬人魂」於皇后，定期是本月十一日起，十五日止，並在五月四日彩排於皇后大戲院，五五節獻演於大光明，藉伸慶祝，聞該劇團今後將續排碧花血和雲南起義，所需男女演員極多，愛好戲劇男女青少年，均可報名參加。

時事畫刊

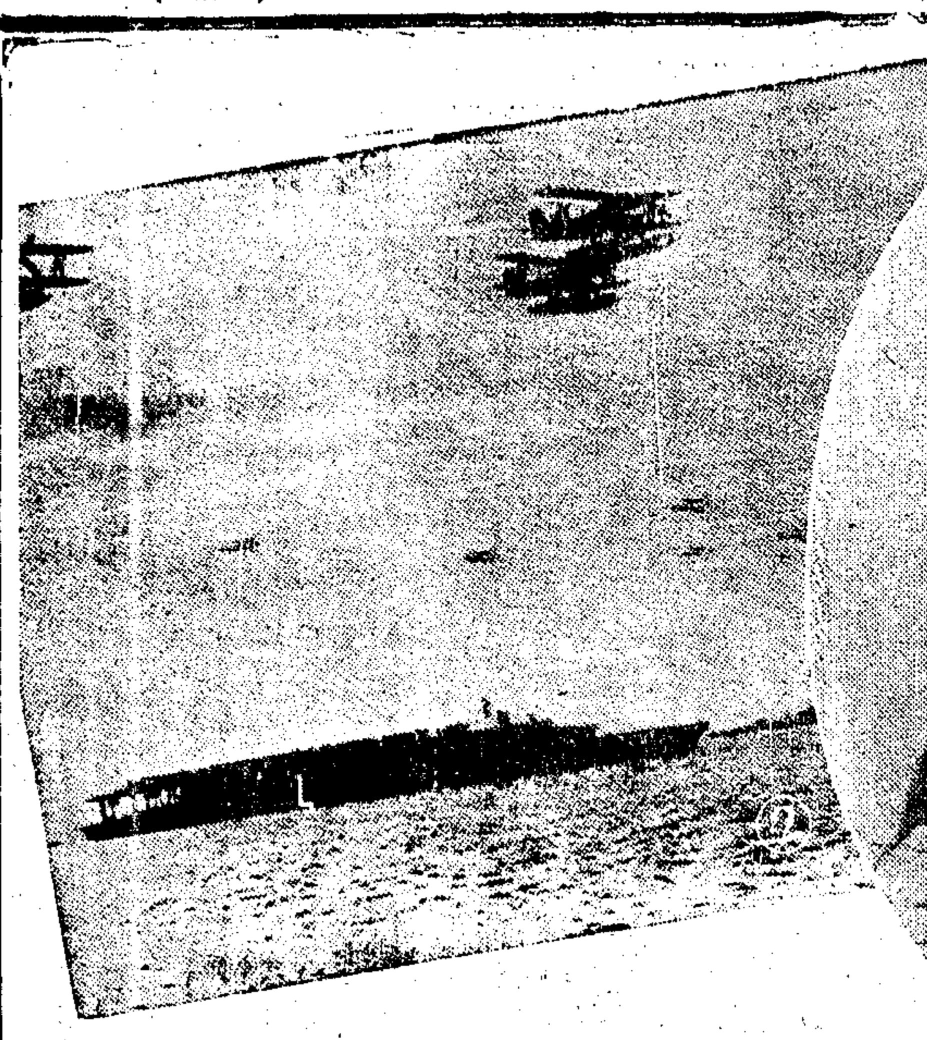

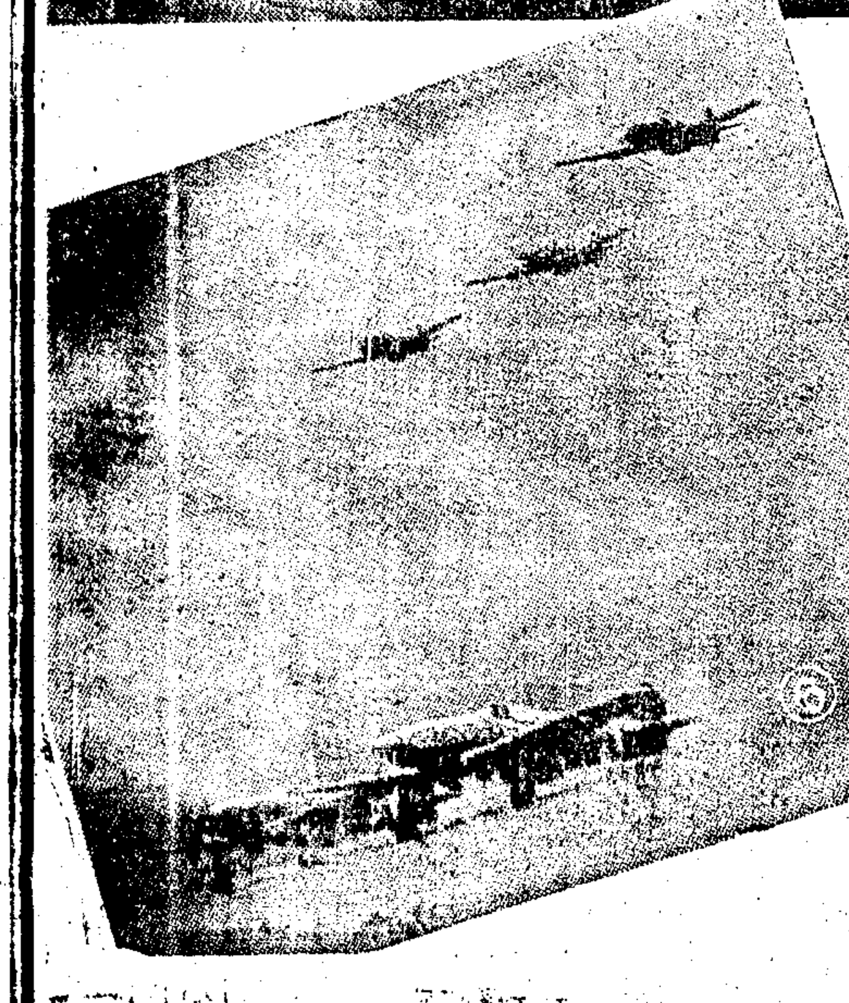

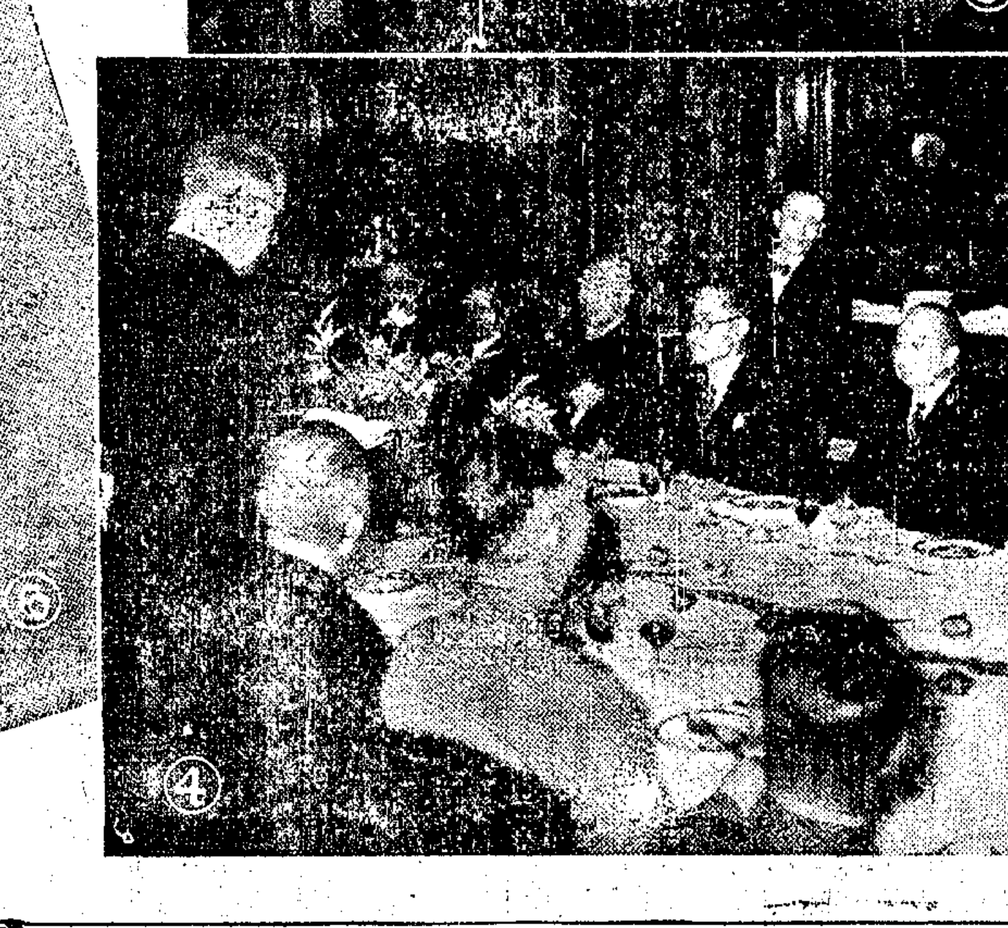

㊀日本首任海軍總司令長官豐田大將 ㊁日本新銳航空母艦巡視洋面 ㊂大東亞大使會議於四月二十三日在東京舉行，會議儀式隆重 ㊃出席各大使在日本東鄉外相官邸舉行晚餐會 ㊄各國大使與東鄉外相握手禮 ㊅日本新銳陸軍飛機出發殺敵

體育

季末風光談足球

足球季節早成尾聲，故滬來球事殊見闃珊。但以滬地球迷對足球興趣特濃，以故當局有再接再厲之心。近來最引人矚目之足球賽，即爲日前（三日）青年盃足球大賽。正在進行而受人關心者，則白馬與僑聯之賽，與夫足球邀請聯賽二者。茲先評青年盃之役，及對後二者，加以申述。

青年盃 僑聯戰勝聯誼

青年盃足球賽，僑聯與聯誼被邀作戰。際茲精彩足球賽稀少之時，球迷相往觀，故情況頗不寂寞。比賽結果，僑聯終以二對〇擊退聯誼，報復在足球聯賽中一箭之仇。

觀此次兩隊演出，俱鮮理想成績。蓋聯誼因調動過多（大有換球換人風味），有使人不集中之觀感，且聯員之因一再變動，亦呈格格不入，是何能有上佳表演。再就聯誼各個分析，皆有長力不逮之象，故其敗也宜矣。而兩大將蘇吳祥宋蘊瑋之不出場，爲致命傷。蘇吳乃被黜關係，宋則臨時因事而誤，亦屬不幸。否則當有較佳演出。

僑聯雖以二對〇勝，但事實上，亦無往昔之佳，其理由大致爲自信力過強，以爲勝利可算，乃不免稍露驕態。再次，亦爲當嘗試新陣容，頗見固定。但該隊此次失作變動，以冀有新姿態出現。果爾，新陣之試，彼此均有生疏，至恢復原狀後，始略見起色耳。

綜論，僑聯本屆有一『氣』方面之佔利，與上屆東華有相似之點，可見足球賽與『氣』，大有關係。

白馬盃改爲福利賽

前期本刊所述之白馬盃，是請足聯會，當局已經議決改爲福利賽。其一切比賽均歸足聯會負責辦理，而開支將由福華烟草公司担任。此次福利目的，大致爲捐助外籍保甲經費及教育會兩種。

查福利賽本屆已舉行七次，每次邀請張旅對壘吸引力殊大，收獲自佳。乃對各方福利事業之幫助匪淺，各受惠機關，對此均表示無限謝意，而出場比賽之球員，亦由此中得到不少慰藉也。

溯者，白馬隊以東華爲基本，復借用聯誼之宋靈聖李義臣等而組成，實力强勁，不可否論。相約僑聯作戰，當與挑戰之意，亦應爲我球迷所殷望之盛戰。蓋遊將球藝確有進展而與之比賽，則以白馬之將士與成功，則以白馬之將士均在該地中。大有人謂，白馬與僑聯相逢，將爲本屆足球最精彩之一幕。

聞白馬隊日來練習不輟，主幹程伯雄，管理徐志黎，尤見興奮，時與各健兒商討研究，俾便屆時一顯威風也。據悉此項大賽，已決於下週內舉行，好戲在即，眼福誠非淺鮮。

邀請足球賽正在進行中

於足聯會主持之各比賽完畢後，決發邀請賽，將由三省體育會出面主辦，足聯會方面，本擬自辦，或以人事心力有限，故委託三省體育會辦理。原定邀請中西六強，爲茲據悉三省當局表示，將最四大強隊作循環賽，所選地爲時間，以及務求精湛起見，內定祇邀請海上四強者，仍將中西各半，謂四強者，東華，僑聯，西聯，華聯，華屬不可少者，隊則必爲僑聯與東華，唯西隊則時各隊員之是否有變遷，目下難能斷定也。

平津籃球概況

華北體壇籃球隊健將張頭爲首全班長泰兩位，於月前赴平津觀光，極受北地籃球界之歡迎。堅邀臨時組成「滬聯」隊，以稍慰該地人士之熱望，可見北地球迷對滬上籃球之注意。茲者張全已於日前返滬，記者曾與相晤，談及北地籃球情，容略介紹於次：

籃球興趣普遍

平津兩地華警爲我國籃球之搖籃，該地對籃球興趣，迄今依然倍於其他各項運動及球類比賽。各小學及中學，大學，凡有球場者，必有多數籃球架設備，而各學校當局亦竭力提倡，故籃球可稱爲北地最普遍之運動。

人材天津爲多

北平方面，最足稱雄者厥唯前曾一度征滬之北星隊。而天津則有勇津、津警、泰東三隊，實力均在水準以上，尤以泰東隊之劉學琦、王鴻斌、傅金聲等名將，均在該地。查北星與天津各隊成績不相上下，故兩地水準在平行中，而人材則以天津爲多。

球場較大而滑

北地球場能容納多數觀衆者，厥爲露外沙泥地。而大多數重要比賽，例皆於室外舉行，其面積較滬上中青球場稍大。在滬習於球房作戰者，頗覺滑而不易控制。

觀衆欣賞程度

觀衆觀球時之嘯聲甚於滬上，且亦具有拚喝擁擠之色彩。而其欣賞能力，則遠弱於滬上，如以緩攻戰術之方法進擊者，則未必能博得彩聲也。此或爲北地人士之天性使然歟？

急望滬隊北上

張等返滬臨別時，該地人士已受熱烈歡迎。當張等返滬時，繼則希望滬上籃球隊，亦有北征之舉，今後南方球隊能否實踐乎？（深）

籃球學理述要（十八）

梁兆安

（九）現代進攻法

現代籃球戰術，日新月異，種類繁多，而又非本篇所能盡述。大概而論，在規則未取消中圈跳球，及限制球隊後十秒鐘內，必須攻過中線前，約可歸納爲二種：㊀快攻與五人聯攻法㊁延緩進攻法。前者爲最盛行而受人歡迎之戰法，後者爲規則改變後所限制，漸被淘汰。

不過今之快攻與五人聯攻法，經近年之發展，其名與前頗有分別之處，在快攻方面，將亦有多種，由此觀之，可見現代籃球之戰術。

（甲）快攻法

快攻法，雖有猛擊，火球戰，雙V形速戰，種種不同，然其主要目的，在速戰速決，乘人不備，出其不意，突然猛擊之謂也。

排球季節將開始 介紹男女二傑

排球聯賽已由委員會的積極進行，目下祇待場地接洽妥當，便可健兒馳騁球場。現在記者不妨乘未展幕前，介紹男女二位特出人材，聊作前奏曲。

▲汪德元

排球健將能稱雄於時的，大都爲粵產，這是因爲粵地排球運動是有歷史性的關係，而我南方排球員可以玩球的，當然不少，而要有特殊成就者，實不多觀。唯有這位汪德元君的排球技術，有第一流的技術，而在目下滬上人材凋零聲中，汪德元君可稱是鶴立雞羣的唯一人物。他的特點是攻擊兇猛，當者難能還手。他的救球，關門，以及陰球，俱有獨到的地方。德元除排球外，其他運動，多不擅長，這真的也許他是天賦的排球異材。

▲陳梅貞

陳小姐是三省女子排球隊的隊長，因爲她身材高大，所以位居頭排中央，有左扣右殺隨心所欲的技能。記得在六七年前，陳小姐代表旋路排球隊初度出馬，她的球藝，已驚了一般老將。而記者那時也覺得她該是排球的奇材。直到目下爲止，陳小姐還能保持女將中有數的扣殺的一記，對於關門及托球技術，尚需研究。這是她始終爲一隊中大部分的原因，所以我以爲陳小姐應更進一層而求成功，則對於各方面都要加以研究練習。陳小姐除排球外，對其他運動，亦少成績。雖然籃球也是三省隊隊員之一，但完全是濫竽充數而已。（瘦人）

大中華 今明最後兩天 狂蜂浪蝶 恩派亞 今明最後兩天 罪惡之門
大來 黃金與美人
紅寶 李艷芳 金香琴 日戲 杏花村 夜戲 蜜蜂記
龍門 電86175 續集別離歌
天宮 T.97988 勞燕分飛 驚天動地
浙東 電92534 血海情花
國際大戲院 電話96021 明倫堂 大點秋香
麗華 電話30062 今明日夜 結婚十字街
金國 電話96040 日夜二場 真情假愛
九星 T82623 小浦東到上海
滄洲書場
新都 90637 墮落
皇后 電95912 施春軒 妹夫阿姨 張素琴
明星 T.30590.31637 斷腸人
中報分類廣告 價廉 效宏
派克筆 高價徵求 徵求 聘請 分類廣告 徵求 木器 表 白 證明 登報公告 遺失 招生 招頂 營業 萬利行 舊貨 買賣 搬場運貨 台灣蓆 出售 自由車